ULTIMA CON LE BORSE — NUOVA — ULTIMA CON LE BORSE

TORINO
Anno VI - Num. 262
Via Roma - Gall. de La Stampa
Telefoni: dal 40-961 al 40-968

STAMPA SERA

MERCOLEDÌ
GIOVEDÌ
5-6 Novembre 1952
L. 25 (sped. in abb. postale)

INSERZIONI: S.P.I., via S. Teresa 7, tel. 42-069, 50-990, 58-961. - Prezzi per mm. di alt. in una col.: Annunci commerc. L. 120 - Annunci finanz. e legali L. 200 - Necrol. L. 150 - Ult. pag. Fasc. edizioni: L. 10000 - Echi e cron. L. 250 la linea - Mort. spett. L. 400 la linea - Pubbl. econ. red. rubriche - Mdz. lunedì: aumento 50% Pagamento anticipato. - Il giornale si riserva il diritto di rifiutare qualsiasi inserzione. — ABBONAMENTI (conto corrente postale n. 2/1960): Italia anno L. 6250, semestre L. 3250, trimestre L. 1700 - Estero: anno L. 9000, semestre L. 4500, trimestre L. 2250. — Copia arretrata: prezzo doppio.

I REPUBBLICANI AL POTERE NEGLI STATI UNITI

Eisenhower intervistato dopo la vittoria auspica "giorni migliori in un mondo più pacifico,,

Come i due antagonisti hanno accolto il risultato

La vittoria repubblicana (la prima dopo vent'anni) assicurata dalla "frana,, determinatasi nel "Solido Sud,, democratico - Il generale riceverà l'investitura presidenziale con la maggioranza di 300 "voti elettorali,, - I soldati della Corea erano per Stevenson?

Nostro servizio particolare

NEW YORK, mercoledì sera.

Alle ore 5 di questa notte il quartier generale repubblicano, all'Hotel Commodore, ha annunciato ufficialmente la vittoria « schiacciante » di Eisenhower. Pochi minuti dopo la «Voce dell'America», emissione controllata dal Dipartimento di Stato, riprendeva la notizia e diceva che Dwight D. Eisenhower è il nuovo Presidente degli Stati Uniti. Quasi contemporaneamente a Springfield, la sua dimora di governatore dell'Illinois, Stevenson si riconosceva battuto in un breve incontro con la stampa. Il distacco dei voti diretti fra i due candidati non era molto forte: alle 5 del mattino, contegnisto circa 45 milioni di schede, risultava che ad « Ike » erano andati 24 milioni di suffragi, e a Stevenson circa 19 milioni e mezzo. E' la grande maggioranza dei « voti elettorali » che assicurerà la netta vittoria del generale: egli ha conquistato la maggioranza relativa in un grandissimo numero di Stati, e nell'assemblea del 15 dicembre, che lo designerà ufficialmente successore di Truman, egli avrà probabilmente una maggioranza di 300 voti.

La vittoria di Eisenhower ha cominciato a profilarsi molto presto, già dopo il computo di quattro o cinque milioni di voti. Il distacco fra i due candidati, in fase assoluta, era contenuto nel limite di circa il 10%; però il repubblicano ha preso subito la testa in una ventina di Stati. Sino alle mezzanotte (ora locale) nelle sedi dei due partiti ci si manteneva però assai riservati; i repubblicani erano soddisfatti, ma temevano che si ripetesse la sorpresa del '48, allorchè fu annunciata troppo presto la vittoria di Dewey, e la spoglio delle schede successive diede invece il successo a Truman. Passata la mezzanotte, per primo uno degli aiutanti di Stevenson riconobbe: « La notizie non sono buone, le cose non sembrano prendere una piega favorevole ».

Il « cervello elettrico »

Le 6 del mattino (ora italiana) lo gigantesco calcolatrice elettronica di Washington, UNIVOC, in cui vengono macinati tutti i dati provenienti dall'intera Confederazione, dava Eisenhower vincente con otto probabilità contro sette, soltanto un'ora più tardi il più piccolo, ma ugualmente perfetto, « cervello meccanico » della società radiofonica « Columbia » dava già ad Eisenhower 306 probabilità contro una sola del suo avversario. Ciò dà un'idea precisa della « frana » che era andata determinandosi a favore del generale; « frana » importante soprattutto negli Stati meridionali, quelli che un tempo il partito democratico giudicava come il suo feudo.

Nell'opinione di tutti gli esperti, « Ike » ebbe partita vinta nel momento in cui si seppe al di fuori di ogni dubbio che i repubblicani avevano conquistato i tre Stati-chiave di New York, California e Illinois. Non era accaduto nella storia elettorale degli Stati Uniti che un candidato riportasse la vittoria contemporaneamente in questi tre Stati decisivi. Tanto più significativa, poi, è l'affermazione di Eisenhower nell'Illinois, ricordando che quattro anni fa Stevenson ne fu eletto governatore con la maggioranza primato di mezzo milione di voti. Appena fu conosciuto il verdetto di questi Stati, un democratico commentò: « E' finita, non c'è resta che riconoscere di essere stati battuti ».

Florida, Virginia, Ohio, ecc., sono passati via via ad ingrossare le file di Eisenhower. Mentre scriviamo siamo ai suoi dati nel grande salone dell'Hotel Commodore di New York, il generale ha detto a questo punto; e basta udirlo con profonda convinzione: « Con il 20 gennaio 1953 un nuovo periodo comincerà nella storia degli Stati Uniti ». Erano cent'anni, infatti, dalla prima elezione di Roosevelt, che i repubblicani restavano lontani dal potere. E' inutile perdersi a seguire uno per uno i risultati parziali, che sono venuti ad iscriversi sugli schermi della televisione. Basti dire che alle 11 (ora italiana), dopo lo scrutinio di contee in 145 mila sezioni elettorali di tutta la Confederazione, Eisenhower aveva raccolto 34 milioni 58.615 voti; Stevenson, invece, 29.458.995 voti; inoltre — fatto, questo, unicamente decisivo — Eisenhower aveva la certezza di conquistare la maggioranza in 37 Stati (con 418 voti elettorali), mentre Stevenson era in testa in 11 Stati (con 113 voti elettorali). I dati successivi non mutarono sostanzialmente questo quadro.

Non mancano naturalmente, in questo avvenimento così serio e di grandi conseguenze per la vita americana e del mondo, gli episodi curiosi e addirittura comici. Una elettrice della Florida si era recata alle urne con una scitana, su cui era scritto: « I like Ike »: il presidente del seggio le fece notare che questa dichiarazione di sentimenti politici era proibita; la ragazza si tolse la scitana e per un quarto d'ora rimase in slip ad aspettare il suo turno. Il figlio di un banchiere di New York ha immediatamente telegrafato chiedendo una foto della ragazza: « Se è carina — ha aggiunto nel dispaccio — ma la sposo ». Il più vecchio elettore degli Stati Uniti, 111 anni di età, superstite della Guerra Civile ha dato anch'egli il suo voto ad « Ike », dimostrando di aver votato la prima volta nella sua vita per il grande repubblicano Lincoln. Anche i democratici vantano, peraltro, un'elettrice di eccezione: una donna di Tarentum (Pennsylvania) si è fatta portare in ambulanza all'urna subito dopo aver dato la luce ad un bimbo, affinchè, ha detto, non venga sciupato il mio voto a favore di Stevenson, « protettore dei lavoratori ».

Passando su un piano più alto e serio, merita segnalare che, probabilmente, sono andati a Stevenson anche moltissimi voti dei soldati nordamericani in Corea. Una recentissima inchiesta condotta dal repubblicano New York Times accertò che quasi tutti i militari erano favorevoli a democratici nella proporzione di 6 a 1, sospettando la promessa di Eisenhower di far finire la guerra con il suo intervento personale.

Esplosione di gioia

Non occorre spendere molte parole per descrivere l'esultanza dei repubblicani di New York per la vittoria. E' stata un'esplosione di gioia più che entusiastica: da vent'anni il partito era lontano dal Governo, ed aveva un'autentica fame di potere. Alle 23 (locali) di ieri sera i cartelloni luminosi a Stevenson erano scomparsi; poco dopo la mezzanotte non erano rimasti che i repubblicani a dimostrare nelle strade la loro travolgente soddisfazione. Eisenhower e i suoi fedeli avevano atteso i risultati nel salone dell'Hotel Commodore, trasformato in sala di ricezione dei dati elettorali con una cinquantina di apparecchi radiofonici e televisivi. Quando la sua vittoria è stata certa, « Ike », acclamato dalla folla, ha fatto ai suoi supporters e alla stampa le seguenti dichiarazioni:

« Accolgo con umiltà l'incarico che voi nominate e datemi d'America mi avete affidato. Per la fiducia che voi avete riposto in me io sono profondamente riconoscente e ringrazio di cuore ognuno di voi. Riconosco il peso delle responsabilità che voi mi avete chiesto di assumere. Mai io cercherò di eludere. Questo è il momento in cui tutti gli americani debbono serrarsi tutti per i comuni obbiettivi. I compiti che ci stanno da assolvere non possono essere sorretti da un uomo solo. Ma tutti insieme, con l'aiuto della Provvidenza onnipotente, noi potremo dare all'America giorni migliori in un mondo più pacifico ».

Eisenhower appariva molto affaticato. Subito dopo aver ricevuto le congratulazioni dello stato maggiore del partito, si è ritirato per raggiungere quindi la Columbia University, e prendersi quindi una decina di giorni di riposo in Georgia.

Stevenson, che aveva atteso i risultati nella sua residenza di governatore dell'Illinois, poco prima delle 8 (ora italiana) si è recato nella sede del partito democratico all'Hotel Leland, dove lo attendevano i suoi amici. Egli ha riconosciuto di essere stato battuto, ha comunicato alla stampa il testo del suo messaggio di congratulazioni e di augurio ad Eisenhower, ed ha brevemente conversato con i corrispondenti dei giornali. Riusciva a sorridere, anche se il suo volto era segnato dalla fatica. Non ha voluto dire se ritenterà la prova fra quattro anni, nè quali siano i suoi progetti per il futuro immediato; richiesto su quali fossero le sue impressioni, ha risposto ricordando un aneddoto di Lincoln. Il vecchio presidente, disse, aveva incontrato un ragazzo che si era fatto male ad un piede, e gli aveva chiesto come si sentisse. « Sono troppo vecchio per piangere — replicò il ragazzo — e il piede mi fa troppo male perchè riesca a ridere ».

Come sono distribuiti i « voti elettorali » nei diversi Stati della Confederazione

Il nuovo orientamento della politica americana

Truman (che ha rifiutato di farsi svegliare per conoscere i risultati) inviterebbe Ike a partecipare sin d'ora ai lavori del Gabinetto - Nuovo interesse per l'Asia

Washington, mercoledì sera.

Truman, giungendo oggi a Washington di ritorno dal natio Missouri, dovrà prendere alcune decisioni di grande importanza per assicurare la continuità governativa con il nuovo Presidente.

Si prevede che tutto egli inviti Eisenhower ad assistere a tutte le riunioni del Gabinetto ed a quelle dei supremi organi dello Stato, fino al 20 gennaio, giorno in cui l'ex generale assumerà la carica di Presidente.

Egli prenderà la parola alla radio stasera alle 22 italiane per una dichiarazione di Truman sui risultati delle elezioni; probabilmente nel suo discorso egli annuncerà l'invito al nuovo Presidente, e forse la intenzione di estendere l'invito anche ai consiglieri più in vista di Eisenhower.

Non ci sono dubbi sul dolore che Truman proverà in queste ore: dopo vent'anni il suo partito perde il potere. Egli non abbandonerà certo, tuttavia, la sua calma.

L'attuale Presidente sta ripartito ieri sera da Independence, sul suo treno speciale, per far ritorno a Washington, e ieri notte, prima di ritirarsi nella sua stanza, aveva ordinato che non lo svegliassero per nessun motivo. Aveva fatto la stessa cosa quattro anni fa, quando pure era in gioco la sua personale elezione: « Voglio avere la sorpresa — aveva dichiarato — di risvegliarmi sicuro presidente ».

Quali saranno le conseguenze politiche del successo repubblicano? Secondo le prime, ancor frammentarie impressioni, l'elezione di Eisenhower significa che i problemi asiatici passeranno in primo piano e attireranno immediatamente l'attenzione del nuovo Governo. Questa è sostanzialmente l'opinione degli osservatori diplomatici che hanno seguito da vicino la combattutissima campagna elettorale.

Undici giorni fa Eisenhower, parlando a Detroit aveva detto esplicitamente: « Primo compito della nuova Amministrazione sarà di rivedere e riesaminare tutte le vie che sono aperte per raggiungere questa mèta: una pronta ed onorevole fine della guerra in Corea. Questo compito esige un viaggio personale del Presidente in Corea. Se sarò eletto farò quel viaggio ».

Inoltre Eisenhower è un conservatore per abitudine, e le sue dichiarazioni della campagna elettorale indicano che il suo governo sarà in generale conservatore. Il che non significa che egli cercherà di eliminare le conquiste sociali degli ultimi vent'anni: al contrario, ha promesso di conservare e migliorare molte di queste. D'altra parte il problema delle spese di governo darà a Eisenhower uno dei più difficili compiti. Il generale non sarà obbligato a accettare le cifre proposte dal governo Truman entro il diciotto gennaio, ma ha poca scelta se non quella di accettarle come punto di partenza. I grossi tagli si faranno solo nel campo militare. Con la sua esperienza in questo campo, « Ike » è sicuro della possibilità di farli, pur senza mettere in pericolo la sicurezza del Paese.

Eletto Eisenhower, si dimanda pure quale sarà l'incarico che spetterà al suo capo di stato maggiore civile, il governatore Adams. Quasi certamente egli andrà al governo, o forse come consigliere alla Casa Bianca. I due senatori Carlson e Beaton saranno anch'essi con lui. Carlson resta al senatore fino al 1956, Beaton forse avrà un altro incarico. Il figlio del defunto senatore Vandenberg *junior*, è stato visto di Adams, e avrà un altro importante incarico governativo.

Fra gli altri possibili candidati si citano John Foster Dulles per il Dipartimento di Stato, John Mc Cloy (ex-alto Commissario in Germania) come Segretario della Difesa e Harold Stassen come Segretario del Lavoro.

ALLE ORE 14	VOTI
Eisenhower	25.144.752
Stevenson	20.627.243

Le prime reazioni nelle capitali europee

Roma, mercoledì sera.

Negli ambienti governativi e diplomatici la vittoria di Eisenhower è giudicata favorevolmente, in quanto il nuovo Presidente degli Stati Uniti che ha risieduto a lungo in Europa come comandante supremo atlantico, conosce uomini e situazioni europee e sarà in grado di giudicare direttamente i problemi della difesa, economici e sociali del continente europeo. Inoltre Eisenhower ha sempre manifestato una particolare simpatia per l'Italia.

Al Presidente del Consiglio on. De Gasperi le ultime notizie sui risultati delle elezioni americane sono state comunicate nella sua villetta di Castelgandolfo, e in giornata De Gasperi farà una dichiarazione.

Parigi, mercoledì sera.

Un portavoce del « Quai-d'Orsay » ha dichiarato che il popolo francese si compiace dell'elezione di Eisenhower il quale, come primo Comandante Supremo del NATO, ha una grande comprensione per i problemi dell'alleanza occidentale e dei membri europei di questa.

« Noi — ha detto il portavoce — siamo sicuri che egli si adopererà a risolvere questi problemi nello stesso spirito costruttivo in cui egli ha presieduto l'organizzazione militare delle forze atlantiche in Europa ».

Bonn, mercoledì sera.

La notizia della vittoria di Eisenhower è stata appresa stamane durante una riunione del Gabinetto. Il cancelliere Adenauer ha detto: « Sono lieto che il popolo americano abbia preso una chiara decisione dopo una lunga e dura lotta elettorale. La particolareggiata conoscenza delle questioni europee che possiede Eisenhower è di grande significato per l'Europa ».

Scambio di telegrammi tra Stevenson ed Eisenhower

"Che voi possiate essere il servo e il custode della pace!,, dice il messaggio di "Steve,,

SPRINGFIELD, mercoledì sera.

Il governatore Stevenson ha riconosciuto la vittoria di Eisenhower, in una dichiarazione fatta al Quartier Generale democratico, appena è recata alle 1,44 (italiane). Il candidato democratico ha dichiarato fra l'altro: « I nostri competitori hanno fatto la loro scelta: il generale Eisenhower. E' nella genuina tradizione americana lodare vigorosamente prima di qual elezione. E' egualmente nella tradizione servire i ranghi dopo una elezione. Il popolo ha reso il suo verdetto ed io lo accetto di buon grado. Ciò che ci unisce come cittadini americani è molto più grande di ciò che ci divide come partiti politici ».

Subito dopo il candidato democratico ha inviato al suo rivale vincitore il seguente messaggio:

« Il popolo ha fatto la sua scelta ed io mi congratulo con voi. Che voi possiate essere il servo ed il custode della pace e fare di questa vasta ed eterogenea nazione il regno della speranza umana è la mia fervida preghiera. I migliori auguri. — F.to: ADLAI E. STEVENSON ».

NEW YORK, mercoledì sera.

Oltre duemila persone hanno improvvisato una manifestazione di gioia nell'immenso salone dell'« Hotel Commodore » di New York appena si è avuto la certezza che Eisenhower sarà il nuovo Presidente degli Stati Uniti. L'ex-generale, vestito in abito da sera, è stato accolto da una formidabile ovazione.

Ristabilitosi il silenzio, egli ha dato lettura del telegramma di congratulazioni pervenutogli da Stevenson e della risposta, che dice: « Vi ringrazio per il vostro cortese e generoso messaggio e riconosco quanto grandi siano le difficoltà che dovranno essere superate. E' chiaramente necessario che uomini e donne di buona volontà di entrambi i partiti dimostrichino l'assenza delle sentenze politiche attraverso cui siamo passati, e si dedichino, ad un solo scopo, quello di un migliore futuro. E credo che questo lo faranno ».

Il saluto di Einaudi al nuovo Presidente

Il Presidente della Repubblica ha inviato al generale Dwight Eisenhower il seguente telegramma:

« Nel momento in cui Ella è chiamato alla suprema Magistratura degli Stati Uniti d'America, La prego, anche a nome del mio Paese, di accogliere le felicitazioni più vive, insieme con i voti augurali che molto calorosamente formulo per l'opera che l'attende a pro' le sempre maggiori fortune dell'amico Popolo americano.

LUIGI EINAUDI ».

Le Borse oggi

A TORINO

	31	3		31	5
Rend.3,5	67 —	67 —	A.Tunz	8800	8900
Rend.3½	68 30	68 55	Medit.	5680	5750
» t. c.	68 40	68 65	Mont.	1625	1650
Rend.3½	77 75	77 70	Ter.M.	98 —	98 —
» t. c.	77 85	77 80	Italgas	1230	1225
Rend.5%	98 50	98 50	Sip	1371	1389
» t. c.	98 70	98 70	Terni	205 —	208 —
Rend.5%	99 60	99 60	P.S.E.	502 —	506 —
» t. c.	93 70	93 70	Unes	533 —	530 —
Rend.5%	75 70	75 70	Bast	3180	3205
» ex-per	75 10	75 10	Sace	2625	2630
» t. c.	75 80	75 60	Ricordi	2965	2950
» ex-per	75 20	75 20	Rinyrdi	777 —	800 —
Rend.5	95 40	95 40	Fiat	5220 —	5405 —
» t. c.	95 50	95 50	Savig.	962 —	962 —
Sim 59	99 35	99 25	Naziona	16 125	16 —
» 60	99 10	99 35	Snaf	149 50	147 —
» 61	99 30	99 20	Mont.	910 —	890 —
Rend.5%	67 —	67 —	Fiandi.	662 —	662 —
Ed.16	88 —	88 375	Viex	361 —	361 —
Ed.Sc.	100 —	100 —	Assicur.	172 —	172 —
Imm.5%	98 75	98 75	Pirelli	1640	1705
Imm.5%	96 75	96 —	Chatill.	2660	2770
Prest.4½	233 —	233 —	Cir	2050	2100
Imm.5%	93 50	93 60	Immob.	810 —	795 —
Ferr.4½	91 —	91 —	Anic	175 50	174 —
» 5% ex	86 75	86 75	Rom. im.	81 50	83 —
» 5% ST	86 75	86 75	M. pont.	2415	2510
B. Pisto	91 —	91 —	Mugiani	1158	1130
» 4%	95 —	95 —	Zucch.	1150	1130
» 3,5%	85 —	85 —	Unica	73 50	80 —
I. Ric.	91 50	91 50	Gard. it.	6600	6600
Imi. 5%	92 75	92 75	Burgo	8630	8840
» 4,5%	93 —	93 —	Form'it.	18.000	18.000
» ex 5%	93 50	93 50	Fiam. F	1055	1000
Rend.5%	90 —	90 —	F. A. I.	15.500	15.500
Cred.5%	91 —	91 —	Riunite	81 50	81 —
» 4%	50 —	50 —	Vetrer.	5590	5915
Fiat 5%	100 —	100 —	Mar. E.	1100	1111
» 6%	94 25	93 70	Saes	1087	1097
Pir. 5%	95 25	95 25	Farmit.	225 —	225 —
» 6%	96 —	97 —	Elettr.	350 —	356 —
Olit. 7%	105 85	104 75	Westi.	310 —	340 —
Magn. 7	97 25	97 75	Fabrem	590 —	590 —
Gen. 7%	101 35	101 75	Ciftrd.	310 —	310 —
Tib. 7%	96 —	96 —	Pirelli	1250	1250
Gen. 7%	93 75	93 75	Safta	1217	1220
Ser. 7%	32 —	32 —	Lig. gas	2225	2360
West. 7	81 —	79 50	Talco	14.950	14.950
Fren. 5	84 —	84 —	Georgia	15.600	15750
Gen. 7%	104 25	106 75	Ercole	875 —	878 —
Imi. 5%	94 80	94 80	Fiam.	275 —	295 —
Vicc. 5	89 25	89 25	Linoi	3450	3450
Cat. 5%	97 40	97 10	Ambrin	3092	3140
Edison	98 85	98 35	Ass. P.	4020	4040
Tirr. 6	94 80	94 50	Pirelli	18 —	19 —
Tirr. 6	95 75	95 75	Bonifi.	7650	726 —
Fer. 7%	86 —	86 —	Saiag	15.600	16.600
Edis. 5	92 —	92 —	Elban.	7850	14800
A. Tor.	10.060	10.070	Eliomil.	354 —	359 —

A metà Borsa si consolida un facile equilibrio, sempre in regime di povertà operativa.

Le Borse sono trascinate da un vivace desert a segnare prezzi di eccezionale ripresa; la Nebiolo sono ricercate su un margine di benaficio, mentre le Monteponi si spostano in sede di ritiro per l'interesse di un improvviso denaro.

Oltre le Borse, le Monteponi e le Nebiolo, sono degni di nota i prezzi delle C.I.R., della Vetchi Unica e delle Stet che risultano in buon vantaggio dai prezzi precedenti.

Dopoborsa nel complesso resistente, con buon assorbimento sui prezzi di chiusura.

Diritti a pagamento: Risanamento 1200. Le azioni Risanamento sono quotate ex-assegnazione gratuita ed ex-spalone a pagamento.

Le azioni Iva sono quotate ex-seconio dividendo (L. 10,50).

Cambi ufficiali per l'esportazione: New York 624,89; dollaro Canadese 646.

A MILANO

La ripresa degli affari si è avuta stamane in un'atmosfera favorevole. La buona intonazione del mercato perdura ad anzi si accentua, specialmente nel comparto elettrotelefonico, in cui si rilevano diffuse e significative migliorie.

Anche i tassili appaiono meno depressi, con spunti vigorosi del denaro sulle Lini, Fibre e Viscose.

Nei valori isolati è degna di rilievo la continua sostenutezza della Burgo e la pronta elasticità di ripresa della Monteponi, ormai sottratti alle pressioni dello scoperto.

Mercato vivace e attivo nel settore dei redditi fissi.

Nelle valute, in ripresa il dollaro e, di conseguenza, l'oro.

Ecco i prezzi: Generali 10.175; Fibre 2895; Viscosa 1700; Finabbe 881; Montecatini 1128; Ansaldo 201; Centrale 9115; Fiat 658,50; Nebiolo 17,87; Edison 2218; Sip 1402; Terni 241,50; Unes 633,50; Stet 3250; Romana Zuccheri 1168; Anic 176; Saffa 1232; Italgas 1225; Rumianca 82; Burgo 6230; Italcementi 8745; Pirelli 1388; Pirelli & C. 1392.

Prezzi informativi: Sterlina oro 7200-7250; marengo 5675-5860; sterlina unitaria 1600-1610; dollaro carta 541-644; franco svizzero 148,50-150,50; franco francese 160-161; oro fino 783-786; argento 18,90-19,20.

Venti a Milano 68 milioni al Lotto?

Milano, mercoledì sera.

Sessantotto milioni, sarebbero stati vinti da quattro persone e un botteghino del Lotto di Milano. Si tratterebbe precisamente di quattro quaterne per 17 milioni ciascuna. Per il momento si ignorano i nomi di coloro che hanno fatto la colossale vincita, e si attende perciò la conferma ufficiale.

CRONACA CITTADINA

Putiferio in un paese per l'arbitrio d'un sindaco

Aveva vietato una Messa all'aperto in memoria dei defunti - Incidenti a Napoli provocati da neofascisti e da un discorso alla presenza di Lauro

Napoli, mercoledì sera.

Poco è mancato, a Quarto Flegreo, che la giornata della celebrazione dei defunti non fosse funestata da incidenti spiacevoli che avrebbero potuto degenerare in fatti cruenti. Ciò, a quanto si assicura, per colpa del sindaco De Falco il quale, all'ultimo momento vietava che nel locale cimitero venisse celebrata la Messa all'aperto in memoria dei defunti, provocando l'indignazione della folla che già si era raccolta sul luogo. Per fortuna intervenivano i carabinieri i quali riuscivano a calmare la folla, promettendo di far recedere il sindaco dalla decisione, promessa, questa, che tuttavia non riuscivano a mantenere.

L'arbitrio del sindaco è stato denunciato al prefetto.

A Napoli città, invece, gravi incidenti sono avvenuti per la celebrazione della Giornata delle Forze armate nel cortile del Maschio Angioino, dove si procedeva alla consegna d'una pergamena al sindaco Lauro con la quale questi veniva nominato socio ad onore dell'Associazione dei mutilati e invalidi di guerra, presieduta dall'ex-gen. Marone. Questi ha pronunciato un discorso palesemente inneggiando al passato regime, tanto da provocare le proteste di molti dei presenti, fra i quali l'on. Pajetta che abbandonava il luogo della cerimonia.

Altre sporadiche manifestazioni neo-fasciste si avvalevano presso la chiesa di S. Ferdinando, nella quale alcuni gruppi di nostalgici avevano fatto celebrare una Messa in onore dei Caduti di guerra; alcuni tafferugli sono stati sedati dall'intervento delle Forze.

Le proroghe agli sfratti

Un chiarimento del Ministero della Giustizia

Roma, mercoledì sera.

La durata delle proroghe agli sfratti, stabilita a norma di legge, ha dato motivo a differenti interpretazioni da parte dei pretori che tali norme sono chiamati ad applicare.

Il ministro della Giustizia, sollecitato a intervenire ai fini di un'applicazione uniforme delle norme di legge, e cioè se la proroga ordinaria di mesi 6 e quella straordinaria di mesi 12 siano cumulative fino al massimo di 18 mesi, oppure se la proroga straordinaria debba assorbire quella ordinaria, ha fatto conoscere che la scelta fra le due interpretazioni — quella più rigorosa e letterale o pertanto strettamente dichiarativa (la proroga eccezionale assorbe quella ordinaria) e quella estensiva — dipende dalla identificazione della «ratio» della norma ed è rimessa al giudice chiamato ad applicarla.

Trattandosi perciò di funzione demandata all'autorità giudiziaria e rientrante nel suo specifico potere discrezionale, il Ministero della Giustizia ha escluso ogni e qualsiasi intervento, in via amministrativa con circolari e istruzioni da parte del Ministero stesso.

Colloca una bomba sotto il cuscino della moglie

Chioggia, mercoledì sera.

Si è conclusa in Tribunale, con una condanna ad 1 anno e 8 mesi di reclusione, la feroce vicenda di un facchino del mercato ortofrutticolo di Sottomarina. Il 24enne Rizieri Boccolo confezionò infatti nell'agosto scorso una bomba con balistite e tritolo e la depose sotto il cuscino della moglie. La bomba esplose fortunatamente quando i familiari del facchino, allarmati dalle sue ripetute minacce, avevano cercato scampo presso dei parenti. Il feroce disamatardo era da alcuni anni in aspro dissidio con sua moglie pretendendo di essere mantenuto.

Violento incendio in una fabbrica di Bra

Bra, mercoledì sera.

Alle ore 21 circa di ieri sera, si sviluppava, per cause imprecisate, un violento incendio nell'essiccatoio dello stabilimento di legno compensato della ditta Tropini Giuseppe, sito alla periferia di Bra. I vigili del fuoco della città, al comando del caposquadra Testa Giuseppe, sono prontamente accorsi, ma hanno potuto far poco per un improvviso guasto alla autopompa. Per fortuna sono andati distrutti solo un gran cumulo di scarti.

La misteriosa morte d'un tipografo a Vigevano

Pavia, mercoledì sera.

Nelle acque del canale Roggia Nuova, in territorio di Vigevano, alcuni passanti hanno scorto una massa scura e avvicinatisi si sono accorti trattarsi di un cadavere. I carabinieri, portatisi sul luogo, hanno provveduto a trarre a riva la salma. È stato accertato trattarsi del tipografo Aquilino Frion, di 58 anni, da Vigevano.

Dall'esame necroscopico sono stati riscontrate ferite alla fronte ed è stato inoltre accertato che la salma si trovava in acqua da cinque giorni. Suicidio, disgrazia o delitto?

L'incasso del Totocalcio asportato dai ladri

Verbania, mercoledì sera.

Un furto è stato compiuto ai danni del signor Aldo Finardi, proprietario di un esercizio di articoli sportivi ad Intra. Mentre il Finardi con la consorte e la cameriera stava accudendo al lavoro nel bar, ignoti si introducevano nella sua camera da letto, che si trova al piano superiore, asportando l'incasso settimanale del Totocalcio, tre assegni e due orologi, il tutto per circa 320 mila lire. Il furto è stato subito denunciato ai carabinieri di Intra.

Troppo lenti i lavori per il nuovo Politecnico

L'inaugurazione dell'anno accademico

Il prof. Colonnetti mentre svolge la prolusione. (F. Moisio)

I lavori per la costruzione del nuovo Politecnico sull'area dell'ex-stadium procedono troppo lentamente. Un progetto riguardante una parte degli edifici, presentato il 30 agosto del 1951, non è ancora stato approvato e dopo 15 mesi di inutile attesa non si può ancora prevedere quando giungerà finalmente in porto. «Questo ed altri ritardi — ha affermato il prof. Pericoli nel discorso pronunciato stamane per l'inaugurazione dell'anno accademico — sono per noi motivo di sconforto perchè abbiamo necessità dei nuovi fabbricati». Il corso di studi inaugurato stamane è il 94° anno accademico del nostro Politecnico. Alla cerimonia, svoltasi nel salone d'onore del Castello del Valentino hanno presenziato il Prefetto, il Primo presidente della Corte d'Appello Peretti-Griva, il Sindaco, il Presidente della Provincia, il Rettore dell'Università prof. Allara, il corpo consolare torinese, il sen. Jannaccone, il corpo insegnante e numerosi esponenti del mondo culturale e industriale cittadino.

Durante la cerimonia è stata offerta una medaglia ricordo al prof. ing. Euclide Silvestri che ha lasciato l'insegnamento per raggiunti limiti di età.

Nel suo discorso il prof. Pericoli ha riassunto gli elementi essenziali della vita e dell'attività del Politecnico nell'ultimo anno. Nel 1951-'52 gli studenti iscritti ai corsi regolari di ingegneria sono stati 1961; gli studenti fuori corso 1482. Nello stesso periodo gli iscritti regolari alla facoltà di architettura sono stati 191, i fuori corso 73. Nel 1951-'52 sono stati laureati dal nostro Politecnico 236 nuovi ingegneri e 31 architetti.

Ha preso quindi la parola, per la prolusione, il prof. ing. Gustavo Colonnetti presidente del Consiglio nazionale delle ricerche, che ha trattato il tema: «Studio prima lo scienziato e poi seguito la pratica realizzazione».

LO SCANDALO DEGLI ESAMI AL SOMMEILLER

Un secondo imbroglio del prof. Jachino

Le indagini sullo scandalo provocato dagli imbrogli compiuti dal prof. Vincenzo Jachino hanno portato alla scoperta di nuove responsabilità. Funzionari di polizia, su precisa disposizione del sostituto Procuratore della Repubblica, dott. Buscaglino, hanno interrogato professori, studenti e genitori di questi ultimi che sembrano più o meno coinvolti nella vicenda.

Gli stessi funzionari hanno sequestrato, presso una banca cittadina, un assegno di 60.000 lire intestato al prof. Jachino ed emesso da un componente della famiglia di un candidato che sosteneva gli esami di abilitazione presso l'Istituto Sommeiller. Rimane accertato quindi che il prof. Jachino e i suoi eventuali complici, oltre ad aver promesso la promozione allo studente Silvio Baraldi, candidato alla licenza liceale presso il Giobertì, si fecero consegnare altre somme anche da studenti del Sommeiller.

«L'inchiesta — come abbiamo detto — prosegue con molta severità e quasi sicuramente dovrà protrarsi oltre i 40 giorni preventivati da quando scoppiò lo scandalo, ciò perchè affiorano nuovi elementi che allargano lo scandalo e coinvolgono nuove persone.

In Assise d'Appello il fosco delitto di Casale

Il mezzadro consegnò l'arma al parricida

Il contadino nuovamente processato per concorso in omicidio - Il giovane assassino non compare in giudizio e dal carcere accusa il suo istigatore

Emilio Marelli

E' stato processato stamane in Corte d'Assise d'Appello il contadino Sergio Minato, da Casale, accusato di concorso nel parricidio compiuto nel '45 da Emilio Marelli, già abbiatte in corso Valentino di quella città. Egli era già stato condannato il 10 novembre 1948 a 30 anni di reclusione. Nello stesso processo svoltosi davanti ai giudici popolari di Casale furono condannati Emilio Marelli, riconosciuto colpevole di assassinio nella persona del proprio padre, e la madre di lui, Caterina Dollero ved. Marelli, colpevole di istigazione, a 28 anni di reclusione. Tutti e tre gli imputati presentarono ricorso in Cassazione. Il supremo Collegio rigettò l'istanza dei Marelli accogliendo invece quella del Minato. La Dollero è deceduta nelle carceri di Genova, dove stava scontando la pena.

Il Minato, presentandosi questa mattina davanti ai giudici di appello, ha dichiarato di essere rimasto estraneo alla truce vicenda. Durante l'istruttoria e il primo dibattimento era risultato che egli aveva fornito l'arma al giovane perchè compisse il delitto. Anzi, vedendolo incerto e titubante, lo aveva rincuorato facendogli bere un mezzo litro di grappa.

Si credette che il Minato avesse agito in tal modo per togliere di mezzo un padrone dispotico. Egli infatti era certo che, una volta compiuto il misfatto, i suoi nuovi proprietari, e cioè il figlio e la vedova Marelli, sarebbero stati inoltri strumenti nelle sue mani per il timore di una denuncia.

Tali accuse a carico dell'attuale imputato sono state rinnovate con violenza in una lettera scritta recentemente da Emilio Marelli dal carcere di Parma e letta stamane in udienza. Il parricida sostiene che al tempo del crimine egli agì come un automa nelle mani della madre e del Minato che esercitava su di lui pressioni e violenze morali.

Dal canto suo il Minato ha respinto energicamente tali accuse sostenendo di aver fornito l'arma al parricida senza, però conoscere, con esattezza, l'uso che il Marelli voleva farne. L'imputato ha aggiunto di essere sempre andato d'accordo con il vecchio Marelli, dispotico, ma onesto.

Il difensore avv. Salza ha cercato nella sua arringa di dimostrare la buona fede del suo cliente. Il P.M. ha chiesto la conferma della condanna. La Corte (pres. Cottafavi, P. M. Bianco, canc. Terminelli) pronuncia la sentenza nel pomeriggio.

Un cinema in fiamme: allarme tra la folla

Un violento incendio si è sviluppato, ieri sera verso le 20, in un cinematografo di Trofarello. Le fiamme hanno avuto origine nella cabina di proiezione. Rotoli di pellicola e macchinari sono andati distrutti: danni per un milione e mezzo. Tra il pubblico scene di panico; fortunatamente nessun ferito.

La Questura ha ordinato la chiusura a tempo indeterminato di un albergo di via Principe Amedeo. Il provvedimento è stato preso perchè non erano state compiute le norme prescritte dalla legge di P. S. per la registrazione dei clienti.

Ferito dal rivale a colpi di coltello

Un uomo è stato ferito con alcune coltellate, questa notte, in via Millefonti 9. Si tratta del quarantaquattrenne Ettore Parunchi che sostituiva in una soffitta con tale Bernardo Grassa. Ma i due sorgeva ieri sera un furioso litigio ed un tratto il Grassa estraeva un coltello a serramanico e colpiva più volte il rivale al collo. Alle grida del ferito accorrevano alcuni vicini di casa che provvedevano a trasportarlo all'ospedale Molinette dove fortunatamente le sue condizioni non apparivano gravi. I sanitari, però, ne ordinavano il ricovero con prognosi di 10 giorni. Il Grassa è stato poco dopo fermato dalla polizia.

Cine Club Universitario: oggi alle 17,45 e 21,15, in prima proiezione i due film di Jean Renoir: «La Bête humaine» (soluzione) e «La petite marchande d'allumettes».

TACCUINO. — IL SOLE sorge domani, giovedì 6 novembre (311-054) alle ore 7.11; tramonta alle 17.11. — LA LUNA nasce alle 20.30; tramonta alle 13.8. — I SANTI del dì: S. Leonardo.

Morte dovuta ad avvelenamento

Pietosa fine di un giovane

All'Istituto di Medicina legale del Valentino è stata portata stamane la salma di un giovane: il diciannovenne Maurizio Ghibaudi, inserviente presso l'Istituto «Casa Benefica». Il Ghibaudi era stato trovato agonizzante nella sua stanza. Portato all'ospedale Maria Vittoria, il poveretto decedeva senza aver ripreso conoscenza. È stato accertato che egli soffriva da tempo di una grave forma di malattia al cuore. Il medico curante gli aveva prescritto, fra altre medicine, una cura a base di «cardiotenol». Al momento attuale, si ignora se la fatalmente morte sia dovuta ad un attacco del male, ad una eccessiva dose del medicamento, oppure, come si potrebbe anche sospettare, all'opera di barbiturici, che il giovane avrebbe ingerito per porre fine alla malattia che lo tortura. La necroscopia chiarirà esattamente la causa del decesso.

* Pure all'Istituto di Medicina legale è stata eseguita stamane la necroscopia della salma del macellaio Ugo Gallo, di 64 anni, abitante in via Monza n. 8.

Il Gallo era morto improvvisamente ieri mattina alle 4: a quanto diagnosticò un medico, si trattava di angina pectoris. Ma ieri pomeriggio giungeva alla Questura una telefonata anonima: lo sconosciuto denunciava che il macellaio era stato avvelenato. Per questo motivo, la squadra Mobile interveniva, vietava i funerali già disposti ed ordinava il trasporto del cadavere all'istituto del Valentino, per l'autopsia. Il risultato ha smentito completamente l'anonimo: il Gallo non è stato affatto avvelenato. In conseguenza, la magistratura ha dato il nulla-osta per i funerali.

Per gli studenti fuori corso

Si apprende che ai sensi dell'art. 7 della legge 18 dicembre 1951, gli studenti fuori corso che richiedono la ricognizione della qualità di studente sono tenuti al pagamento della tassa di lire 5000 per i primi due anni di fuoricorso; tale cifra viene aumentata del 30% per ogni anno successivo.

TEATRO CARIGNANO. — Compagnia di prosa Elsa Merlini. Questa sera alle 21.15, replica di «Madam Colibrì» e «I atti di Bataille. Nei prossimi giorni: «Anni-ami» (Amici per la pelle), 3 atti di Barillet e Grédy. (Novità). Biglietti presso il salone de «La Stampa» in via Roma angolo via Bertola, tel. 51-113.

Due motociclisti si sfracellano contro un palo

Sciagura mortale nei pressi di Pinerolo

Il mistero di un orologiaio trovato con la testa spaccata

L'operaio Secondo Ughetto, di 25 anni, residente a Porte di Pinerolo, è deceduto stamane all'ospedale di Pinerolo in seguito ad un incidente stradale. Tornando verso l'una da Perosa Argentina, dove si era trasferito in una sala da ballo, percorreva in motocicletta lo stradale di Pinerolo, recandosi sul solito posteriore in cucina Ottavina Miè, di 21 anni. Per motivi che ancora non è stato possibile accertare, cozzava contro un palo in località San Martino. L'urto è stato violentissimo. Soccorsi da passanti, l'Ughetto e la Miè venivano trasportati al vicino ospedale. Qui il giovane, nonostante le cure dei sanitari, decedeva per la frattura della base cranica. La ragazza si trova ricoverata in pericolo di vita.

— Ieri sera, alle ore 20,30, alcuni passanti rinvenivano, nei pressi di frazione Branceti di Perosa, un uomo steso a terra, rantolante sul ciglio della strada provinciale. Portato all'ospedale di Pinerolo, il poveretto decedeva pochi minuti dopo. Le indagini dei carabinieri hanno accertato che si tratta dell'orologiaio Etelvoldo Cossolo, di 62 anni, residente a Perosa Argentina. E' in corso un'inchiesta per stabilire quali sono state le cause della morte. Egli presentava la frattura della base cranica; si suppone sia rimasto vittima di un investimento.

— In piazza Garibaldi di Alessandria, il cinquantenne Pietro Pellati, residente a Torino in via Sette Comuni è stato travolto da un'automobile riportando la frattura della tibia sinistra, ferita multiple e choc traumatico. E' degente all'ospedale in gravi condizioni.

— Di un altro incidente stradale è rimasto vittima l'agricoltore Andrea Camera di 42 anni di Casalcermelli di Alessandria che è stato investito da un automezzo ed ha riportato la frattura del bacino e ferite gravi in più parti del corpo.

— Infine il contadino Attilio Ferrari, di 62 anni, da Boscomarengo, nel tentativo di salire sul carro carico di fieno è finito sotto le ruote del veicolo che gli hanno spezzato le gambe.

Ballettino meteorologico

TEMPERATURA: max. 12,8; media 8,3; ore 8: 3,5; umidità 91 %; press. ore. 744,2. Cielo poco nuvoloso. Venti deboli settentrionali. PREVISIONI: bassi di nuvoli discontinui nella mattinata. Visibilità discreta. Venti deboli prevalenti orientali. Temperatura media stazionaria.

In 8 mesi: 3800 incidenti stradali 38 persone sono morte

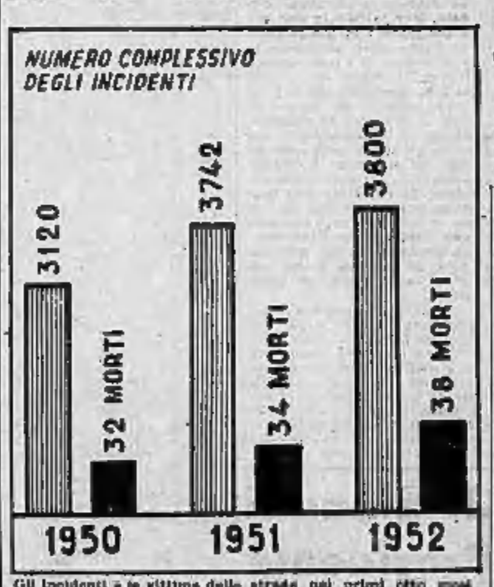

Gli incidenti e le vittime delle strade nei primi otto mesi di quest'anno hanno già superato il numero complessivo di quelli registrati tanto nel 1950 che nel 1951

Nel 1952 si sono registrati a Torino 3800 incidenti di cui 1853 con danno alle persone e 1947 senza danno alle persone. Complessivamente gli infortunati sono stati 2599: 38 morti e 2561 feriti.

Nel 1951 il tragico bilancio è ancora più grave: si sono avuti 3742 incidenti di cui 1459 con danno alle persone e 2283 senza danno alle persone. Il numero complessivo degli infortunati è salito a 1800 (301 in più dell'anno precedente), i morti sono stati 34 ed i feriti 1766. In due anni Torino ha così avuto 3599 feriti in incidenti stradali. Una cifra impressionante pari alla popolazione di un paese più grosso di Alpignano.

Nei primi otto mesi di questo anno la situazione si è ulteriormente aggravata: da gennaio ad agosto si sono già avuti 38 morti e 1808 feriti. Mancano — dalla statistica compilata dal Municipio — ancora quattro mesi ed i morti hanno già raggiunto una cifra superiore a quella dello scorso anno. Basterebbe questa constatazione per rendere tragicamente attuale la necessità di disciplinare il traffico e di reprimere con la massima severità tutte le infrazioni alle norme di circolazione stradale.

Dalle statistiche del Municipio si rilevano anche altre cifre interessanti. Il primato degli incidenti (provocati o subiti) negli anni 1950 e '51 è tenuto dalle autovetture private. 588 incidenti nel '50, con 10 morti e 677 feriti e 691. Fanno dopo con 18 morti e 789 feriti. Seguono in graduatoria le motociclette (693 incidenti nel 1950 e 883 nel 1951), gli autocarri (269 e 320), i ciclisti (198 e 210), i tram (43 e 58) e le auto con passeggeri (35 e 30).

Analizzando gli incidenti provocati o subiti dalle autovetture privato risulta che nel 1950 539 sono stati contro motociclette, 497 contro biciclette, 405 contro moto, 305 contro bici e 178 contro pedoni. Le motociclette hanno quindi (e in tutte sempre prevalse) e subiti) 76 incidenti con ciclisti e 61 con pedoni nel 1950; 89 con ciclisti, 107 con pedoni e 48 con motocarrette nel 1951.

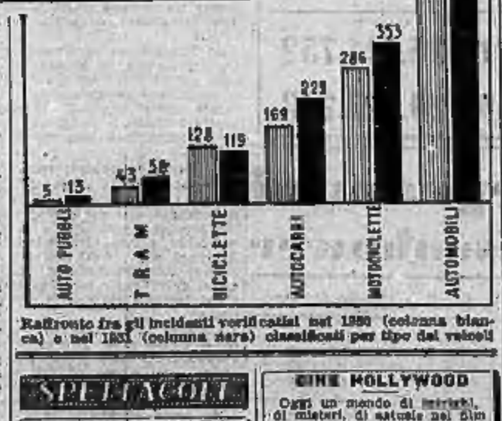

Raffronto fra gli incidenti verificatisi nel 1950 (colonna bianca) e nel 1951 (colonna nera) classificati per tipo dei veicoli

Echi di cronaca

MOBILIFICIO CRAF DI RATTI. La casa di fiducia coi migliori mobili di qualità con garanzia e prezzi imbattibili: cucine da lire 98.000, tinelli da 44.000, camere rustiche da 98.000, novecento chippendale, sale e salottini in Via Gioberti 9 (corso).

STATUTO e MASSIMO
OGGI - FERNANDEL - OGGI
nel suo film più audace, spiritoso, divertente
PARRUCCHIERE PER SIGNORA
LE PICCANTI AVVENTURE PARIGINE D'UN «COIFFEUR» SEDUTTORE
PRODUZIONE: ROCHE PRODUCTION (RAY VENTURA) DISTRIBUZIONE: 20th CENTURY FOX
(VIETATO AI MINORI DI ANNI 16)

BOLOGNA MILANO TORINO ROMA
A. BORGHI & C
TORINO - v. CERNAIA 16 - Tel. 46193
STOFFE PER ARREDAMENTI TAPPETI E TENDAGGI

INFORMITALIA
qualsiasi informazione indagine e ricerca ovunque
Via Don Minzoni, 14 - TORINO - Telefono 31-624

CALVI
ricuperare i vostri capelli usando pomate ed medicamenti - FARMENTO DOPO RISULTATO. Scrivete RIBOL - Piazza Trevi, 86 C ROMA

NAZIONALE
OGGI
La 20th CENTURY FOX presenta l'ultimo capolavoro di
TYRONE POWER
CORRIERE DIPLOMATICO
con
PATRICIA NEAL
STEPHEN McNALLY
Regia di
HENRY HATHAWAY
Brillante duello contro nemici, insidiato dalle arti sottili di donne bellissime, costretto a battersi contro avversari invisibili

MENTAL
LA PASTICCA REALE PER OGNI CLIMA
PER OGNI STAGIONE
RICHIEDETE "FLORMENTA" E IL MENTAL BIANCO!

DOVE SCENDE IL FIUME...

CAPITOL
OGGI
per speciale concessione della Casa noleggiatrice proseguono le repliche in
2ª VISIONE ASSOLUTA
nel TECHNICOLOR
JEFF LO SCEICCO RIBELLE
Una storia favolosa di guerra e di amore interpretata da
JEFF CHANDLER
MAUREEN O'HARA
Distribuz. TITANUS

DORIA
PROSSIMAMENTE
RENATO RASCEL
UN GRANDE ATTORE COMICO CHE VI COMMUOVERÀ
nel CAPPOTTO

CITTADINI! ATTENZIONE!
È INUTILE CHE VI CHIUDIATE IN CASA, TANTO
GARÙ GARÙ...
PASSA ATTRAVERSO I MURI

PASSATEMPI
LA FRASE CELATA
Formare 4 parole secondo definizione: le lettere sottolineate daranno un detto di A. von Platen. 1. Voce del verbo essere; 2. Andar di qua e di là; 3. Guardia; 4. Mort a Dango.
Soluzione del giuoco precedente:
Riporto: «La donna, con chi è stato dalle donne, non sarà tranquilla: ma con chi le donne non [illegible] sarà felice».

MOBILI ARREDAMENTI AMMA
Piazza Solferino 5

DOMANI - VITTORIA - DOMANI
il brigante di TACCA del LUPO
Amedeo NAZZARI - Carletta GRECO
SARO URZÌ - FAUSTO TOZZI
ALDO RUFFI LAMPO

SPETTACOLI
Teatro ALFIERI
ore 21.15
Continuano con successo le rappresentazioni della COMPAGNIA DI RIVISTE MARIO CAROTENUTO
in «Cavaliere... a piedi»
PALAZZO DEL GHIACCIO
Valentino - Via Petrarca 35 B
RIAPERTURA
Domani, Giovedì 6 novembre
ORE 15
CINE HOLLYWOOD
Oggi un mondo di misteri, di misteri, di satanie nel film
OPERAZIONE CICERO
con JAMES MASON
D. DARRIEUX - H. HENNIE

Invece del pane
krek SAIWA
non gonfia, non ingrassa

Una trascurabile donnetta

L'avvocato aprì la porta dello studio per andarsene e si fermò contrariato. Lì, nell'anticamera, una donnetta, timidamente seduta vicina alla porta, si alzò di scatto.

— Perdoni, signor avvocato — farfugliò con una vocina timida e piagnucolosa — perdoni se...

— Non ricevo più nessuno a quest'ora — tagliò corto l'avvocato con voce decisa — Non capisco come...

E fulminò con lo sguardo il fattorino che finalmente la testa fra le spalle, con un gesto che sembrava dire: la colpa non è mia.

— Solo due parole, solo due parole — seguitava a farfugliare la nuova venuta con un tono gemente — solo due parole, in privato.

Peggio che mai, pensò l'avvocato infastidito, quella cercava una raccomandazione, un posto o magari un'elemosina. La donnetta aveva abbastanza l'aria di una postulante, con quel vestituccio nero che le arrivava quasi ai piedi, un cappellino che era una vera fritillà, i guanti di cotone nero. Attraverso la veletta che le copriva il viso smunto, i suoi occhi stranamente celesti fissarono sparuti l'avvocato e leggendogli in volto la ferma volontà di sbarazzarsi di lei, si raschiò la gola e disse precipitosamente:

— Sono Polacco, la signora Polacco...

E poichè l'altro non sembrava capire, soggiunse in un soffio:

— La madre di Liliana.

— Ah... S'accomodi.

Aprì l'uscio, facendo passare la donnetta nello studio. Era sconcertato. Per la verità lo stesso cognome di Liliana l'aveva sorpreso, come una cosa nuova. L'aveva scordato, evidentemente in quanto ai genitori di lei, Liliana non gliene aveva parlato quasi mai... Sì, del padre qualche volta, il padre che era un bell'uomo, che somigliava a lei e che era stato, un tempo, maresciallo di fanteria. Ma della madre mai una parola, come se se ne vergognasse. Certo una donnetta del tutto trascurabile.

— Segga, la prego.

Che diavolo poteva volere, pensava intanto l'avvocato con un senso di disagio, quasi d'umiliazione. Se Liliana voleva del denaro, poteva chiedermelo lei direttamente... Mi manda questa... Questa cosa? Ebbe l'impressione che quegli occhi chiari, attraverso la veletta lo fissassero acutamente, leggendogli dentro.

— Ecco — ella cominciò con un fil di voce, brancicando nervosamente una straccio di borsetta — ho esitato a lungo prima di venire, ma siccome per me è una questione di coscienza...

— Questione di che cosa?

L'altra alzò la voce.

— Una questione di coscienza, per me e anche per lei...

— Per me?

— Certo! Liliana deve sposare suo cugino Fausto, un giovane partito, unico figlio del padrone di un negozio di ombrelli e maglerie, molto redditizio. Sono anni che Fausto aspetta e che Liliana si ostina ad andare avanti così, senza decidersi. Ma adesso le cose si sono fatte gravi: il padre di Fausto è rimasto vedovo, non due uomini soli in casa, han bisogno di una donna. Per Liliana sarebbe una fortuna, potrebbe lasciare l'impiego, fare la signora... Bisogna che si decida!

L'avvocato si strinse nelle spalle. Disse con una certa violenza nella voce:

— E va bene! Ma io, che c'entro?

Gli occhi chiari lo fissarono attraverso la veletta con una strana durezza. E intanto la voce della donnetta diceva più mellifluа che mai:

— Certo il signor avvocato si sarà accorto che Liliana, appena entrata in questo studio, si è innamorata di lei. Naturale, lei è un signore, con tutte le qualità che possano rendere interessante un uomo. Però lei sa benissimo che una relazione tra lei e mia figlia non potrà mai avere un lieto fine...

— E perchè? chiese l'avvocato stizzosamente.

— Ma perchè lei è ammogliato, anche se separato dalla moglie.

— Come fa a saperlo?

— Oh, queste cose si sanno sempre.

Quella donnetta da quattro soldi! L'avrebbe buttata fuori, se non fosse stata la madre della sua amante. D'altronde aveva un modo così esasperante di ripetere: — E' un caso di coscienza, signore avvocato, un caso di coscienza! — che bruscamente egli scattò in piedi. Deferente e umile la donnetta si alzò subito anche lei.

— Va bene, signora Polacco, vedremo di risolvere questa situazione.

Egli stesso si accorse di parlare in un modo troppo risentito e duro e tentò di rimediare accompagnando la donna fino all'uscio, quasi cerimoniosa, congedandola con gentilezza.

Poi tornò a casa. Abitava ancora l'appartamento in cui aveva vissuto con la moglie, un alloggio assai grande, poichè allora avevano la speranza, anzi la certezza di mettere al mondo molti figli. Poi le cose erano andate com'erano andate, e lui, di quella casa, abitava solo più una parte; salotti e salottini rimanevano chiusi. Ma che era dunque quella fragorosa musica che veniva dal salotto più lontano? Non c'era che sua moglie capace di strimpellare così al pianoforte. Incredulo e attonito l'avvocato fissò il domestico sopravvenuto che chinò più volte il capo.

— E' la signora...

— Come... la signora?

Ella voltò lentamente il capo nel vederlo, poi lasciò la tastiera, e si alzò, disinvolta.

— Ciao. Dammi una sigaretta.

— Sei proprio tu?

La guardava al chiarore dell'acceditore. Era una donna magra ed elegante, con un piccolo viso regolare, una bocca fine. Guarda, pensava lui adesso, come le si confà la moda dei capelli corti...

— Come mai, dimmi... Sono anni che non ti degnavi di mettere piede qua dentro.

— Che vuoi che ti dica? Sono stata oggetto di una vera persecuzione da parte di una donnetta che è venuta a stracciarsi ai miei piedi supplicandomi di aver pietà di lei, di suo marito, di sua figlia, del fidanzato della figlia... Sai chi è? E' la madre di quella tua...

— Sì sì — egli disse in fretta — so di chi si tratta.

— Vuoi credere? Me ne ha dette tante che alla fine mi ha quasi persuasa che la responsabile di tutto ero soprattutto io, troppo esigente, troppo gelosa, imprudente ad esternare sdegno... Insomma, a furia di dirmene, mi ha toccato il cuore.

— A te il cuore — pensò l'avvocato — a me la coscienza.

Quando la moglie riprese a suonare, l'avvocato andò al telefono, la voce di Liliana era tutta un organino.

— E' due ore che aspetto... Ma perchè? Ma come? Non eravamo intesi che...

— Zitta — disse l'avvocato. — Non ho potuto. Mi è piombata in casa mia moglie.

— Ah... E allora?

— E allora non so...

— Ma rimarrà lì per sempre?

— Che vuoi che ti dica? Non so...

Una cascata di singhiozzi. E lui:

— Scusami... Zitta... Non farti sentire...

Poi, pian piano posò il ricevitore sul gancio.

Due mesi dopo, nella chiesa dove si celebravano le nozze fra Liliana e il cugino Fausto, la madre della sposa era proprio, come si suol dire, l'ultima ruota del carro e nessuno badava a lei. Benchè si fosse vestita a nuovo, il suo abito aveva un che di squallido e il suo cappellino sembrava pur sempre una feltrella. Intorno a lei qualcuno parlava della bellezza della coppia e commentava giocosamente il fatto che la sposa si era fatta desiderare a lungo, ma poi...

— Si vede che era destino!

Il destino l'ho fatto io, pensò la trascurabile donnetta, e, a una lontana cugina che le chiedeva sottovoce, malignamente:

— Come mai l'avvocato non è intervenuto alla cerimonia? — rispose sovrapensiero: — E' in viaggio con la moglie. Ma sì! Riconciliati. Completamente riconciliati.

Carola Prosperi

YVONNE CHEVALLIER, LA SPOSA UMILIATA

La patetica lettera che precedette il dramma

Yvonne Chevallier e la sua vittima, il marito Pierre Chevallier deputato e sindaco di Orléans

Parigi, marcoledì sera.

Qualunque sia il parere dei giurati e dei magistrati sulla tragedia di Orléans — omicidio premeditato od occasionale, consumato in piena coscienza o in anormali condizioni psichiche, — è indubbio che un grande amore, torturato dalla gelosia e umiliato dall'abbandono, ha armato la mano della signora Chevallier. Lo dimostrano due lettere, che saranno lette in Corte d'Assise, a cittorno alle quali sarà impostato probabilmente il dibattito giudiziario. Una lettera è della vittima, e dimostra come Pierre Chevallier, il giovane segretario di Stato ucciso dalla moglie il mattino del 12 agosto 1951, fosse tutto preso da un altro amore e decise a crearsi una nuova vita: l'altra lettera, molto più commovente e suggestiva, è dell'assassina.

Reca la data del 15 luglio '51, meno di un mese prima del crimine. I rapporti fra i Chevallier erano turbati da tempo: Pierre aveva un'amante, molto più giovane della intelligente della moglie, e sentiva nella moglie — di modeste condizioni sociali, di intelligenza forse non eccezionale, spenta agli inizi modesti della sua rapida carriera — una compagna non più adatta alla sua ascesa. I due sposi quasi non si vedevano più; i rapidi incontri erano un susseguirsi di scene violente e penose. Ma Yvonne, sempre disperatamente innamorata, sognava di poterlo riconquistare ancora a prezzo di un grande sforzo, rendendosi «degna» di lui. Il 15 luglio scrive da Les Sables d'Olonnes, ove aveva portato i due ragazzi in villeggiatura, questo appello patetico al marito, impegnato in una difficile battaglia parlamentare (quella che doveva fruttargli un posto al governo):

«Pierre, amore, voglio ritornare su quello che ci divide. Ho molto riflettuto, molto meditato. Conosco i miei torti: sono grandi. Ma sono decisa a fare tutto quello che posso per non attirarmi più i tuoi rimproveri. Soffro, perchè il procuro dei dispiaceri ed ho l'impressione di impacciarti e di ostacolare la tua carriera.

«Ma sii tranquillo per l'avvenire. Voglio fare molti sforzi per essere degna di te. E' difficile, tu lo sai, perchè tu sei un uomo molto in alto. Voglia che scompaia tutto quello che ci divide. Voglio essere degna di te anch'io, che non mi riconosceresti più.

«Io so che tu critichi molte cose in me, il mio modo di vestirmi, di ricevere, di parlare. Però tu non sai tutto quello che io ho fatto il necessario per educarmi a per non meritarmi più i tuoi rimproveri. Ma non è una bazia, perchè mi accorgo che tutte le volte che io parlo, ti dò nei nervi.

«Ho dunque riflettuto a quello che era la nostra vita. Il molto diversa da quella che era un tempo. Noi siamo divisi da tante cose. Ma cacciamo bene quello che ti dico. Ecco le risoluzioni che ho preso: lavorerò, imparerò a ricevere, a vestirmi, a parlare, in una parola ad essere degna di te. Mi farò una cultura, e leggerò più parecchio. Mi cerca di essere paziente: non è un lavoro che possa farsi in un giorno. Mi bisogna ancora una volta e aspetta. Presto, spero, avrò degna di te e di quello che sai diventando.

«Dunque, come vedi, non potrei essere più piena di buona volontà. Se che attorno a me hanno cercato di montarmi la testa. Anche questo è finito. Non ascolterò più i cattivi consigli, non presterò più l'orecchio alla maldicenza.

«E così credo che potremo continuare ad amarci, come un tempo».

Si può capire, in certo senso, che una donna sia giunta ad uccidere, dopo aver fatto una così umile ed accorata prova d'amore, ed averla vista respingere. Pierre Chevallier forse non rispose a questa lettera: negli atti processuali non figura alcuna risposta. Ma i contrasti e le scenate continuarono, e del resto il giovane uomo politico non desiderava più che sua moglie diventasse «degna di lui»: forse era troppo innamorato della sua amante, certo era irrimediabilmente diviso da sua moglie. Nei giorni stessi in cui l'imputata dell'attuale processo scriveva quella lettera, il Chevallier indirizzava queste parole, dopo una faticosa ed agitata seduta dell'Assemblea, alla donna di cui desiderava fare la sua nuova compagna (la lettera è negli atti, ma non reca indicazione di data):

«Ti scrivo, cara, in seno di una giornata molto pesante. Per tutto il pomeriggio mi sono battuto come un leone per far accettare Piauen alla Camera. Ora, mi trovo tutto solo nella mia cameretta. Ho cenato in fretta in un ristorante che si trovava sulla linea del «Métro»; sono ripartito rapidamente e la mia sola gioia è di poterti scrivere e raccontarti tutto quello che ho fatto oggi.

«Vorrei essere vicino a te e rimanerci. Sarebbe la mia felicità: sono decise a conquistarlo a qualunque prezzo. La felicità è di quelli che lottano per conquistarla. E, abbi fiducia in me, io lotterò...

«Non avertene a male se ti racconto tutte queste cose! (precedeva una cronaca della sua giornata politica). Ne nuovo bisogno perchè mi sentivo solo, solo, e non ce che il pensiero di te per rendermi la gioia necessaria alla vita. Ti bacio teneramente. A presto».

L'altra donna — è certo — aveva sostituito. Yvonne nel cuore di Pierre Chevallier completamente, irrimediabilmente. Alla donna abbandonata, assi respinta, non restava che subire o accettare, o ribellarsi con un gesto tragico e disperato. Prima (sembra) cercò di uccidersi; poi uccise. Le Corte dovrà stabilire se per premeditata vendetta.

> «So di avere dei torti, ma imparerò a vestirmi, a parlare, a ricevere; cercherò di essere degna di te», scrisse al marito un mese prima d'ucciderlo

CHI E' IL 33° PRESIDENTE DEGLI STATI UNITI

Dalla gelateria di Abilene al fasto della Casa Bianca

Il generale discende da una famiglia tedesca di pacifisti convinti

Non è la prima volta che un generale diventa presidente degli Stati Uniti, ma sarebbe un grave errore pensare che Eisenhower possa dare alla politica americana una impostazione militarista e bellicista. «Ike» non ha nulla del generale prussiano, e non somiglia nemmeno un poco a Mac Arthur; inoltre è uno di quei militari americani che odiano la guerra, anche se la sua famiglia è di origini tedesche. Tedeschi pacifisti erano i suoi avi, e si trasferirono dalla Germania in Pennsylvania verso la metà del secolo XVIII appunto per restare fedeli ai loro credo religioso. Il nonno dell'attuale presidente, che si chiamava Jacob e trasportò la famiglia dalla Pennsylvania nel Kansas, verso il West, era il leader della setta dei Mennoniti, detti anche «Inflatori» e «fratelli del fiume» perchè il loro battesimo viene somministrato con una triplice immersione in un corso d'acqua. E' una tanto pacifisti, che la famiglia Eisenhower offrì un certo numero di obbiettori di coscienza.

Da commesso a ufficiale

Il padre del nuovo presidente era un fervido pratican te, la madre — anch'essa della medesima confessione religiosa — una valente artista sacra. Nè Dwight David fu avviato presto alla professione delle armi; mentre continuava gli studi ad Abilene (ove nato però a Denison, nel Texas, il 14 ottobre 1890), si guadagnava la vita come garzone di gelateria. La sua famiglia non aveva certo i mezzi di quella di Stevenson, il padre faceva il meccanico, i sette figli (tutti maschi, ma quattro soli sopravvivono) aiutavano come potevano il bilancio domestico. Dal 1909 al 1911 fu capo-commesso gelataio in pianta stabile, e arrotondava i guadagni con qualche premio di partita, che riceveva sotto mano dalla sua squadra di calcio. Se si fosse deciso un anno prima a diventar militare, sarebbe riuscito ad entrare nell'Accademia Navale di Annapolis, non sarebbe stato probabilmente un generale come quello della armata d'Occidente durante la seconda guerra mondiale, e oggi perciò non sarebbe presidente.

Invece, all'Accademia di West Point il limite di età era meno basso, e «Ike» fu accettato. Fino a quando non si ruppe irrimediabilmente un ginocchio, si distinse negli sport; un poco meno negli studi (61° su 164 allievi) e ancor meno nella condotta (fu solo 98°). Ebbe i compagni di corso Bradley, Van Fleet e Stratemeyer; il superò tutti nell'ultimo fase della sua carriera, nonostante tanti lunghi e difficili. Ricevette le spalline di ufficiale nel 1915; due anni dopo chiese ma non ottenne di partecipare al corpo di spedizione americano in Europa, e i suoi superiori gli assegnarono invece il comando della prima scuola per carristi, con il grado provvisorio di tenente colonnello. Alla fine della guerra, ridiventò capitano; doveva attendere fino al 1925 per ridiventare tenente colonnello effettivo. Per parecchi anni, al ministero della Guerra di Washington e nelle Filippine, fu il collaboratore diretto e il braccio destro di Mac Arthur. Si dice che abbiano lavorato bene assieme; certo in seguito i rapporti fra i due uomini furono spesso assai tesi; rivalità personali? contrasto di concezioni politiche e strategiche?

«Regolatore della guerra»

Durante la seconda guerra mondiale, quella che ad «Ike» diede la celebrità, Eisenhower rappresentava l'Europa e Mac Arthur l'Asia. Ognuno voleva la priorità per il suo fronte; in mezzo ad essi, il generale Marshall doveva fare da equilibratore e da paciere.

Quando il grande conflitto scoppiò, «Ike» era un semplice tenente colonnello. Si mise in luce nelle manovre terrestri effettuate nell'autunno del '41 in Louisiana, e fu chiamato a Washington; sottocapo di Stato Maggiore, capo dell'Ufficio Operazioni, nel maggio del '42 fu finalmente nominato, nella fatidica data di Roosevelt comandante americano del settore di guerra europeo. Era il trampolino verso la fama, e indirettamente verso la presidenza. Diresse, come tutti sanno, l'assalto all'Africa del Nord, poi alla Sicilia, e poi al Vallo Atlantico, a capo della più grande armata che mai la storia abbia visto. Si dimostrò grande stratega? Molti ne dubitano, specialmente gli inglesi. Ma in Africa Settentrionale mise ai suoi ordini dei soldati o dei quadri ancora inesperti di guerra, e non può essere tenuto responsabile della mediocre figura della sua I Armata; in Europa, invece, la direzione delle operazioni al fronte toccava piuttosto ai suoi brillanti subordinati. Eppure senza Eisenhower in testa alla piramide gerarchica, la campagna d'Occidente non sarebbe forse stata mai è stata.

Restava assicurato un capolavoro diplomatico: quello di andare d'accordo con quel caratteraccio di Montgomery, e di far andare d'accordo nel suo Stato Maggiore gli inglesi e gli americani. Un terzo di forze che non a tutti sarebbe riuscito. E si rivelò un formidabile organizzatore, un eccezionale «regolatore della guerra», come fu definito senza l'intenzione di ammirarlo, tutt'altro. Sono qualità che possono esercitarsi estremamente utili nella sua nuova attività politica, per la quale non ha nè una preparazione specifica, nè una esperienza diretta; sono le qualità che lo riconducono nel 1939 ancora una volta in Europa, alla testa del contingente americano.

Già nel '43, quando lasciò l'uniforme per assumere la presidenza dell'Università di Columbia, si era parlato di una sua possibile candidatura alla presidenza; anche i democratici l'avrebbero designato volentieri al posto di Truman. «Ike» rifiutò allora, e continuò a rifiutare per parecchio tempo. L'uomo del motto «o», lo avevano definito. Accolse infine la investitura unanime della Convenzione repubblicana, nel luglio di quest'anno; ed era più logico, invero, che si schierasse con il «partito dell'elefante» anzichè con quello «dell'asino». Le sue simpatie lo portavano a destra, nonostante le origini modeste, quasi proletarie della sua famiglia; ma una destra che non ha nulla di comune, o quasi, con la destra reazionaria dei paesi europei.

La presidentessa

Eisenhower sarà un presidente simpatico. Alto quasi un metro e 80, massiccio ma asciutto, con chiari occhi azzurri, ha un sorriso cordiale ed affascinante, un tratto pieno di cortese affabilità, l'arte di dare ai suoi interlocutori l'impressione di interessarsi profondamente dei casi loro. I soldati gli vogliono bene; avranno simpatia per lui, certamente, anche elettori che hanno dato il suffragio a Stevenson. Una uguale popolarità già si è guadagnata la nuova First Lady degli Stati Uniti, Mamie Eisenhower.

La signora «Ike», sposa modella, nonna a poco più di cinquant'anni, madre d'un giovane e brillante ufficiale carrista, ha aiutato molto il marito nella campagna presidenziale con la sua semplice presenza. La presidentessa proviene da famiglia di origine inglese, i Doud, giunta in America nel 1830, e arricchitasi poi con la fabbricazione della carne in scatola. Si chiamava Mamie Geneva Sheldon; conobbe il tenente Eisenhower nel 1915 e lo sposò l'anno appresso, e da allora, come si dice nelle belle favole, vissero sempre felici. Non è forse una bella favola l'ascesa del povero pelatello di Abilene a signore della Casa Bianca, presidente della Repubblica più potente del mondo?

c. s. l.

AL TEATRO CARIGNANO

Elsa Merlini in "Maman Colibrì,,

Elsa Merlini vista da Chicco

Serata vittoriosa e floreale. La visione gentile di due grandi corbeilles messe ai lati del proscenio, di altri mazzi di fiori sbocciantisi fra le dorate sculture dei palchi, di festoni di fiori distesi fin dove inizia l'ombra della galleria e quella più folta della colombaia, hanno preceduto l'applauso con cui il pubblico che esaurisce il Carignano in ogni ordine di posti, ha festeggiato l'apparizione di Elsa Merlini. Fioreale anch'essa nel leggiadro e vaporoso vestito ottocentesco, ricco di tulles, sontuoso di volants e di lustrini. Poi da tutta quella vaporosità esteriore, non gratuita, ma voluta dal personaggio, è venuta fuori, per esempio, l'indimenticabile figurina fisica, di «La piccola città»: abbiamo menzionata, fra le tante, la prima che ci è venuta in mente) e nell'ultima «trasformazione» Elsa Merlini ci ha presentato «Maman Colibrì».

Una «maman» ancora tutta scricchiolii maliziosi e moine e accenti affettuosamente materni, a rapide schermaglie di malignità mondane, e sussurrate scoperte degli altrui imbrogli galanti e poi l'annuncio del suo amoroso segreto: annuncio soltanto sottinteso, ancora sfumato da repentine impazienze e attento rattenute e appena sottolineato da leggeri brividi di desiderio, da sussulti voluttuosi smorzati nella finzione a cui la costringono la presenza degli ospiti e dei figli e, finalmente, Irene si trasfigura e si afferma nella passione con cui accoglie l'amante, restando sola con lui.

A poco a poco, da una ritrosia soltanto prudenziale, «Maman Colibrì» diventa una donna fremente, smemorata tra le braccia di Giorgio, un ragazzo tanto più giovane di lei, l'amico intimo, fraterno dei suoi due figli. E così, rivelato, plasmato, costruito a grandi e pienamente il suo personaggio, Elsa Merlini prosegue, di scena in scena, nel dramma passionale che la travolge e per il quale dimenticherà i doveri di madre e di moglie abbandonando il tetto coniugale e la famiglia per correre dietro all'ebbrezza di sogno che la incanta, che la illude quasi «Fiorella» un magico ritorno alla giovinezza (ha di giorno in giorno le sfugge e al l'ingannevole ricordo della sua nostalgicamente, disperatamente si aggrappa. E segue l'amante, diventato ufficiale, in una guarnigione africana, dove nel romanticismo, nel calore, nell'esotismo del paesaggio trova alimento la sua esaltazione fino a farle dimenticare il suo atto di nascita. Le sarà crudelmente ricordato da una giovane e seducente americana di cui si invaghisce il suo Giorgio. E avviene il crollo.

«Maman Colibrì», di colpo, perde l'iridescenza esteriore per la quale era stata tanto adulata e vezzeggiata; si svuota di tutto ciò che nel suo spirito era stato insinuato, come un dolce, stupefacente veleno dall'effettuosa fantasia dei figli, resta in lei, a soccorrerla, a salvarla, la realtà di un sentimento eterno, indistruttibile e incorruttibile: quello della maternità. E ritorna presso i figli. La parabola si conclude come quella di tutte le donne a cui è affidata la missione di sopravvivere a se stesse nei figli del loro figli...

Il cuore del piccolo variopinto «colibrì» è diventato il grande cuore di una «donna»

Elsa Merlini è stata evocata al proscenio una trentina di volte e con lei sono stati applauditi i suoi attori. Questa pure ci replica.

e. g.

Joan Chrisalnger sorride al suo fedele compagno vincitore d'un premio alla mostra canina di Tallahassee, in Florida

Gli Astri: Luna in trigono al Sole. Fortuna e gioia di vivere. Tipi: Gemelli, Cancro e Pesci.

Gemelli: sarà messa alla prova la vostra saggezza nella vita pubblica e privata.

Cancro: avranno conclusioni favorevoli e promettenti, le domande di lavoro fatte in questo giorno.

Pesci: non esitate in lavori che non aprodano a nulla. Occorre più realismo.

Ariete: un incontro per le scale vi recherà buone notizie. Forse nell'entrare in un ascensore potrete trovare la fortuna. **Leone:** giornata eccellente per le faccende di cuore. **Vergine:** brutta serata per le costituzioni delicate. Non prendete umido. **Bilancia:** non lasciatevi sedurre da tentazioni affaristiche. **Scorpione:** contratti e iniziative fatte in questo giorno sono la certezza del domani. **Sagittario:** se nella vostra cerchia vi sono persone favorevoli, chiedete aiuto immediatamente. **Capricorno:** felici soluzioni nelle vertenze difficili. **Acquario:** ispirazioni superiori e intuizioni meravigliose.

Salute collettiva: cinate mattutini, anche gli stomaci stranamente sensibili.

T. Palamidessi

SPETTACOLI A TORINO

VERMOUTH E BITTERS

Prenot. biglietti Salone La Stampa via Roma ang. Sacchi, tel. 48.223

Alfieri: ore 21.15: Comp. di Rivista Mario Carotenuto.
Carignano (Comp. Elsa Merlini), ore 21.15: «Maman Colibrì» di H. Bataille.
Il Teatro (via Sacchi 65) ore 21.15 «Acqua cheta».
Metropolitan: ore 16.30 «Cenerentola» Marionette Lupi.

Al Florida Club (p. Solferino, tel. 42-832): 17 e 21 Or. M. Di Nunzio cantano Il. Cavanna e G. Costello Augusto: ore 21 Orsetti-Aurora.
Castellina 17 thè Orch. Donadio, ore 21 Famija Turinèisa.
Faro Club Danze, tel. 86-486. Boccaglione e i suoi solisti, 17 e 21.
Fiasio: Café chantant. Medici 113
Gaudio Danze 16.30 e 21 Casetta.
Hollywood ore 21 Orch. Gabbiani
La Feria: ore 21 Bosciet-Mari.
Principe Danze 21 Orch. A. Vigni
Saletta Valentino Ap. tutti giorni.
Smeraldo Club, Goito 2, t. 682-470
Allegri-Balocco. Canzone ore 21.
Trocadero Successo compl. Bruno Bianchi, cant. Nory Prati, Gianni Rotino, Pippo D'Andri 17 e 21.
Winter Eden: ore 21 Orch. Massa, c. Mirella Carmen, M. Landi.

Augustus: Night Club ore 21 Danze. Attrazioni. Orch. Berghini
Cabaret Raffel v. Principe Tommaso 1, ore 12-3 Attraz. intern.
Chatham T. Rossi 3: ore 21-3 Danze attraz. Or. Cartigliano c. Merlo
Colombia Danze, via Goito 3 bis. Tel. 60-143: attraz. Orch Armand
Cristalla Danze: Attrazioni dalle 22 alle 3: festivi 17-19.
Esterò Club v. Cavour 5: Danze attraz. intern. Orch. Tony Stella
La Perugina: Danze attrazioni
Maison des Artistes: 17-19 e 21-3.
Taverneta Bar Escalare, Amendola 10, t. 47-533: Arte varia 22-3

CINEMATOGRAFI

Ambrosio: «Il mondo nelle mie braccia», tech., G. Peck, A. Blyth
Astor: «Telefonata a 3 mogli», S. Winters, B. Davis, O. Merrill.
Ceres: «Tre storie proibite», E. Rossi Drago, A. Lualdi, L. Amendola, G. Carri. Vietato min. anni 16
Doria: «Morte di un commesso viaggiatore» con Fredric March.
Lux: «Un uomo tranquillo», tech., John Wayne Maureen O' Hara.
Mafici: «Solo per la Lucia», orch. Angiuni, N. Fissi, A. Togliani, T. Scotti, M. Musa, M. Gerbin, M. Lotti
Reale parizza Torino-Roma.
Metro-Odeon: Ava Gardner, Kathryn Grayson, Howard Keel, technicolor «Show Boat».
Vittoria: «Totò e i re di Roma».

Alessandria: «La giocatrice» Ava Gardner, J. Craig. Locale riscald.
Alpi: «Cenerentola e i suoi soliti», 17 e 21.
Fiamma: Café chantant. Medici 113
Gaudio Danze 16.30 e 21 Casetta.
Hollywood ore 21 Orch. Gabbiani
La Feria: ore 21 Bosciet-Mari.
Principe Danze 21 Orch. A. Vigni
Saletta Valentino Ap. tutti giorni.
Smeraldo Club, Goito 2, t. 682-470
Allegri-Balocco. Canzone ore 21.
Trocadero Successo compl. Bruno Bianchi, cant. Nory Prati, Gianni Rotino, Pippo D'Andri 17 e 21.
Winter Eden: ore 21 Orch. Massa, c. Mirella Carmen, M. Landi.

Augustus: Night Club ore 21 Danze. Attrazioni. Orch. Berghini
Cabaret Raffel v. Principe Tommaso 1, ore 12-3 Attraz. intern.
Chatham T. Rossi 3: ore 21-3 Danze attraz. Or. Cartigliano c. Merlo
Colombia Danze, via Goito 3 bis. Tel. 60-143: attraz. Orch Armand
Cristalla Danze: Attrazioni dalle 22 alle 3: festivi 17-19.
Esterò Club v. Cavour 5: Danze attraz. intern. Orch. Tony Stella
La Perugina: Danze attrazioni
Maison des Artistes: 17-19 e 21-3.
Taverneta Bar Escalare, Amendola 10, t. 47-533: Arte varia 22-3

CINEMATOGRAFI

Ambrosio: «Il mondo nelle mie braccia», tech., G. Peck, A. Blyth
Astor: «Telefonata a 3 mogli», S. Winters, B. Davis, O. Merrill.
Ceres: «Tre storie proibite», E. Rossi Drago, A. Lualdi, L. Amendola, G. Carri. Vietato min. anni 16
Doria: «Morte di un commesso viaggiatore» con Fredric March.
Lux: «Un uomo tranquillo», tech., John Wayne Maureen O' Hara.
Mafici: «Solo per la Lucia», orch. Angiuni, N. Fissi, A. Togliani, T. Scotti, M. Musa, M. Gerbin, M. Lotti
Reale parizza Torino-Roma.
Metro-Odeon: Ava Gardner, Kathryn Grayson, Howard Keel, technicolor «Show Boat».
Vittoria: «Totò e i re di Roma».

Adua «Vace nella tempesta» Var.
Aurora: «Viale del tramonto».
Brocchi: «La follia del silenzio».
Fortuna: Segno di Allah, Darrieux.
Manzoni: «Totò le Mokò» Totò.
Nord «Santo diavolo» O. Hag.
Palermo Arvert, Mandrin, Valdepe
Sociale «Casa mia» tech. Lassie.

Calzolai: «Malesia» S. Tracy.
Colosseo: «Processo alla città» A. Nazzari, Pari. Torino-Roma.
Italia «Gioia della vita» Crosby.
Lingotto Umberto D. V. De Sica
Piemonte «Actung banditi» Gina Lollobrigida, Andrea Checchi.
S. Carlo (Nichelino) «Incantesimo» nel mari dei Sud» tecnicolor.
Spada «Sempre d'amore» tecnic.

Alba: «Furia del Congo».
Apollo «Bianchoggia una vela».
Edera «Anna prendi il fucile» tec.
Lux «Tira via non c'è pepe»
Lucrario «Storia del dr. Wassell» technicolor Gary Cooper, L. Day.

Ribalta: R.N.A.L. — Corso Ambrosio, Augusta, Giardino, Asti, Porta Nuova, Artor, Vittoria, Umberto, Radium, Piemonte.

Il processo a Reims

Cinquemila franchi offerti per un posto in aula
Vasto schieramento di polizia - Due medici assistono l'imputata colta da frequenti svenimenti

Dal nostro corrispondente

Parigi, mercoledì sera.

Ieri nel pomeriggio una signora si presentò alla cancelleria del Tribunale di Reims e chiese come doveva fare per prenotare un posto al processo di Yvonne Chevallier che comincia oggi pomeriggio. Offriva cinquemila franchi. Questo fatto è sintomatico e indica la passione con la quale la gente, specie le donne, segue il processo. Le donne, in maggioranza, danno ragione a Yvonne Chevallier e sperano che essa sia assolta. Poche sono quelle disposte ad ammettere che, qualunque ragione avesse, non aveva il diritto di uccidere. Ed anche molti uomini d'altronde sono convinti che l'imputata se la caverà con una condanna di principio.

A Reims, comunque, la popolazione è per Yvonne, mentre a Orléans molti sono per la vittima perchè era sindaco della città e suo rappresentante al Parlamento. La passione è comunque dappertutto e il presidente Lindon, che dirigerà il dibattimento, ha già ricevuto poco meno di un centinaio di lettere: alcune lo esortano ad essere giusto e ad assolvere l'imputata; altre lo minacciano addirittura.

Per i giornalisti giunti da Parigi, dalla provincia e dall'estero, sono state previste sette cabine telefoniche supplementari speciali, ma ciò nonostante bisognerà fare a pugni per ottenere la linea: peggio che al Tour de France. E per evitare che la folla invada l'aula, il presidente ha chiesto rinforzi alla polizia. Il servizio d'ordine sarà severissimo.

La Parte Civile ha citato 35 testi contro l'imputata e vedremo alla sbarra la bella signora Jeannette Ferrol, amante di Pierre Chevallier. Per costei il deputato voleva abbandonare la moglie e la famiglia, ed essa avrebbe abbandonato il marito che, d'altronde, era consenziente: la relazione tra sua moglie e il deputato le lasciava indifferente ed egli dovrà spiegarne il perchè al Tribunale. Ci farà una figura poco bella.

Al processo verranno lette anche le lettere del deputato alla sua amante e ai rimorsi reazioni da parte dell'imputata.

Essa è in uno stato di tale depressione che preoccupa il presidente Lindon. Yvonne è presa da frequenti svenimenti e due medici sono stati invitati ad assistervi durante il dibattimento.

Avrà dunque letteralmente un processo a grande spettacolo e soltanto l'avv. Acquaviva, difensore dell'imputata, finge di non capirne il perchè. «Si tratta di una banale faccenda di assassinio passionale» va dicendo; ma in fondo si compiace del tumulto che essa suscita e della curiosità popolare in favore della sua cliente. E' difficile che i giurati non ne siano influenzati.

L. Manzucci

Sposa da venti giorni cade dal quinto piano e muore

Genova, mercoledì sera.

Una giovane sposa, la trentunenne Gaetana Ianzito, da Monte Carcone (Benevento), sposata da 20 giorni col signor Pietro Grasso, è caduta ieri da una finestra al quinto piano della propria abitazione mentre stava pulendo i vetri. La donna è stata subito trasportata all'ospedale, dove però giungeva cadavere.

UN PO' DI BUONUMORE

Il supplizio della morte lenta...

I funghi e il gatto

(In casa del sig. Rolli, verso la fine del pranzo).

Cavaliere: — Be', oggi si può finire il pranzo senza avere sempre quel maledetto gatto fra i piedi! Non so perchè gli abbiate dato il vizio di stare sotto la tavola quando si mangia...

Pierino: — Papà, Micina si è nascosta sotto il divano e non vuole uscire... forse è ammalata...

Cavaliere: — Avrà mangiato qualche porcheria... se lo merita. Mai visto un gatto più fastidioso...

Signora Rolli: — Mangiato qualche porcheria? Ma no!... Oh, Dio! Adesso che ci penso... Giulio!... I funghi! Le ho dato dei funghi, quelli che abbiamo mangiato poco fa!...

Cavaliere: — Come?! I funghi! Ma Cesarina... sua sorella...

(Si ode un miagolio lamentoso. Il Cavaliere si precipita verso il divano, si stende bocconi sul pavimento e cerca di vedere il gatto).

Cavaliere: — Gesù mio! Il gatto si contorce per lo spasimo! E' chiaro! I funghi erano velenosi! Oh, poveretti noi! Qui bisogna chiamare subito un'ambulanza all'Astanteria... Ci vuole una lavanda gastrica! Speriamo d'essere ancora in tempo...

SECONDO TEMPO

(Il Cavaliere, la signora e Pierino rientrano in casa, pallidi, gli occhi cerchiati, le braccia ciondoloni e i piedi strascicanti).

Cavaliere: — Accidenti, che spavento!... E, poi, non avrei mai creduto che la lavanda gastrica fosse un affare così...

Signora: — E chiamò la povera Micina... In fondo le dobbiamo la vita... *(Si ode un miagolio spaventoso).* Ma è ancora viva!... Santi, Giulio, non si può lasciarla così!... Dirle mai... chiama un veterinario...

Veterinario: — Signori, la bestiola non è affatto ammalata. Fra poco vi accoderà una bella nidiata di micini e poi starà meglio di prima. Tutto il suo male era quello...

— Caro, perchè ti ostini a non volere che io mi cerchi un impiego... Vorrei rendermi utile in casa!...

— Porti tua moglie a casa mia piena di gioielli e poi affermi di essere mio amico!...

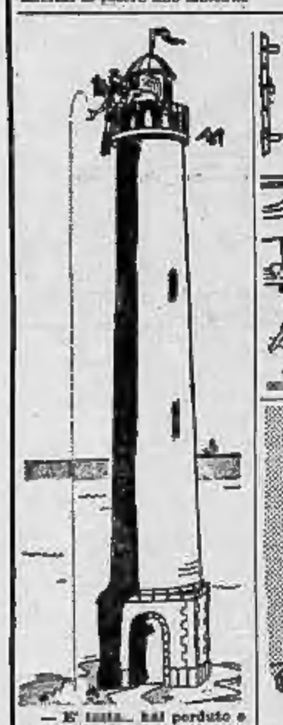

— E' inutile... hai perduto e quindi devi andare giù tu a prendere la monetina...

— Sì, starete tranquillo qui. Pensate, l'ultimo inquilino era morto da tre giorni quando ce ne siamo accorti!...

— Cattive notizie?
— Sì, mio figlio ha preso una vera in condotta!...

Sommossa nelle carceri di Castellammare di Stabia

La scoperta di un piano di evasione e l'intervento delle forze di polizia - Un'ora di drammatica lotta - 5 detenuti all'ospedale

Napoli, mercoledì sera.

Ieri, poco dopo mezzogiorno, nelle carceri mandamentali di Castellammare di Stabia, è scoppiata una sommossa organizzata da un gruppo di detenuti che devevano essere tradotti alle carceri giudiziarie di Napoli.

Ecco come si sono svolti i fatti. Il pretore di Castellammare, avuto sentore che un gruppo di detenuti aveva elaborato un piano di evasione, disponeva che essi venissero urgentemente tradotti a Napoli.

Un nucleo di carabinieri si recava perciò nelle carceri di via San Giacomo per procedere al trasferimento a mezzo di autocarri. Già nei pressi dell'edificio stazionava un centinaio di persone, evidentemente familiari dei detenuti.

Appena i carabinieri sono penetrati nell'interno del corridoio che mena al cameroni, sette detenuti costituivano una barricata dietro il cancello con brande e quant'altro, era a portata di mano opponendo una forte resistenza e gridando che non volevano partire. Quindi rompevano i vetri di un finestrone e con la scusa si autolesionavano al petto e si polsi minacciando di recidersi la gola qualora i carabinieri non se ne fossero andati.

Si rendeva necessario l'intervento di rinforzi di polizia.

Pertanto dopo un'ora di lotta che ha avuto fasi alquanto drammatiche si poteva procedere, sotto buona scorta armata, al trasferimento.

Cinque dei detenuti sono stati accompagnati all'ospedale San Leonardo per la medicazione del caso.

Tragico mistero sul naufragio di Trapani

Trapani, mercoledì sera.

Sulla motonave «Maria Antonietta» avvistata ieri alla deriva a quattro miglia a ponente di Favignana, si hanno stamane ulteriori particolari. La corrente porta alla deriva lo scafo e si teme che esso possa andare ad incagliare da un momento all'altro sulle secche della «Stagnone», presso Marsala.

La motonave, che misura 50 metri di lunghezza ed è larga 3, era partita da Palermo la sera del 31 ottobre con a bordo 10 uomini, compreso il comandante, diretta a Cagliari. Sorpresa dalla tempesta, prima di doppiare il Capo San Vito, il comandante informava a mezzo della radio di bordo il suo armatore che avrebbe diretto verso il Porto di Trapani. Da quel momento nessuna notizia è più pervenuta dal «Maria Antonietta». Si pensa che, doppiato il Capo S. Vito, la nave, che per essere vuota offriva minore resistenza alle onde, sia stata investita in pieno da un cavallone di eccezionale potenza e capovolta.

Parte dell'equipaggio si sarà lanciato in mare, e parte sarà rimasto imprigionato sottocoperta. Malgrado le febbrili esplorazioni protrattesi per due giorni, nessuna traccia di esso è stata fino a questo momento rinvenuta.

Giovane maciullato da una impastatrice

Siracusa, mercoledì sera.

Si ha da Floridia che il diciannovenne Giuseppe Scalora, mentre era intento a lavorare presso una impastatrice in un mulino, andava a finire fra gli ingranaggi della macchina che gli maciullavano il corpo. E' deceduto dopo qualche ora per la gravità delle ferite riportate.

Incendio ad Alessandria

Alessandria, mercoledì sera.

Un corto circuito ha provocato l'incendio dalle conduttore elettriche nella casa della comunità israelitica di Alessandria. Il pronto intervento dei vigili del fuoco è valso a circoscrivere il sinistro che minacciava di assumere vaste proporzioni.

QUESTA SERA ALLA RADIO

"Cagliostro" di Ildebrando Pizzetti

Questa sera, alle ore 21,5, le stazioni del Programma nazionale trasmetteranno *Cagliostro*, opera radiofonica di Ildebrando Pizzetti.

Vi sono i facitori di opere e vi sono gli operisti. Quelli sono soprattutto mestieranti, questi soprattutto artisti. Quelli mirano specialmente al successo, e perciò rinunciano agli ideali, se ne hanno, e portano in iscena qualsiasi soggetto che sia «popolare», tale da dar brividi di orrore o di sensualità, e vi applicano qualche eccitamento sonoro superficiale e sensorio. (Ce n'è sempre stati di mediocri e di mestieranti, da quando si fa non solo teatro e musica, ma anche romanzi, tragedie, commedie). Gli artisti invece vivono, come dell'uomo sociale, nell'umanità, e ne traggono esperienze e contribuiscono alla comune attività, ma se ne distaccano per la loro vigoria intellettuale e morale e per quel supremo bene dell'arte che è l'individuale creazione non soggetta ai fini pratici.

A questa fondamentale considerazione ripensai, ascoltando la più recente opera di Ildebrando Pizzetti, *Cagliostro*. Va l'immaginate la trattazione di questo soggetto nelle mani d'un facitore di opere? Già il nome del protagonista sarebbe parso ai librettisti e al compositore utilissimo e sufficiente a chiamar gente in teatro. Le vicende, già romanzesche, romanzate e romanzabili, sarebbero state condite con più forte dose di avventure e di ritmi piccanti. I colpi di scena e di gran cassa avrebbero acceso i più tardi e sonnolenti fra gli spettatori.

Per Ildebrando Pizzetti la persona reale o leggendaria del Cagliostro fu soltanto una delle tante esperienze che la vita e la natura offrono a tutti gli uomini. In quanto artista, egli non prese quella persona nella favolosa biografia, bensì la foggiò nuovamente, dandole una sua particolare esistenza affettiva musicale, e circondandola d'altre persone parimenti nuove o rinnovate. E ancora una volta il librettista è stato lo stesso musicista, il quale anche in quest'opera continua ad affermare il suo convinto principio della necessaria distinzione musicale e formale della parte dialogica e narrativa da quella espansiva.

Il Pizzetti presenta nel Prologo il giovane Giuseppe Balsamo in un duplice aspetto: già incline alle malefatte e pronto alla fuga, e anche infatuato nell'ambizione di instaurare nella società una giustizia umanissima, giovandosi delle nozioni di alchimia e di astrologia apprese scolasticamente e rinsaldate nella sua ardente immaginazione.

Nel primo episodio appare accanto a Giuseppe, proclamatosi in Francia conte di Cagliostro e prosciolto dall'accusa di esercitare abusivamente il dottorato in medicina, la sua tenera e buona consorte, Lorenza, la quale, avversa alle menzogne e alla disonestà, soffre e, innamoratissima, non sa ribellarsi. La fortuna è a lui favorevole. Il popolo lo adora, i potenti lo blandiscono. Ed lui più esalta il suo apostolato di universale bontà e benessere. Imbaldanzito e sempre più sfrenato e corretto, non gli ripugna di imporre a Lorenza una «fede». Poichè ha da partire per un consulto importante, ma anche per incontrare la contessa di La Motte che gli fa la corte, induce la moglie ad accettare l'ospitalità del barone di Fischeland. Questi, nel consegnarle una grossa somma raccolta a favore di Cagliostro da alcune logge massoniche, tenterà di conquistarla. Schiava della malia, Lorenza annuisce all'losco espediente del marito.

Il secondo episodio espone l'ultimo trionfo di Cagliostro e la rovina di Lorenza. Assolto anche dall'accusa di furto di una collana, acclamato dai parigini, Cagliostro è espulso dalla Francia. Convocati i suoi ammiratori per un rito nel quale predirà l'avvenire, egli prepara una magica catrafia, nella cui trasparenza un'ingenua fanciulla scorge immagini di episodi non ancora avvenuti e sorprendenti: la rivoluzione, la Bastiglia abbattuta, la Regina decollata. Costretto a lasciare la Francia e immalinconito, tenta di riavvicinarsi a Lorenza. Costei ha resistito alle seduzioni di un bell'Armando, ma non può tornare a lui.

Nell'epilogo Cagliostro ancor più si esalta e crede verità la sua fantasticheria, storia la sua profezia. Graziato dalla pena di morte, reclusa a vita, chiede di confessarsi, ma non s'avvilisce a denunciare i suoi complici, e al dinlego dell'assoluzione scaccia il prete, ed egli stesso supplica Dio di perdonarlo delle colpe commesse. S'ubbriaca, farnetica, e mentre le sue forze cedono e la vita vien meno, ascolta, o gli pare, una folla gridante, urlante, che s'avvicina. Sono i canti della Rivoluzione. Vorrebbe uscir dalla prigione, esser ricevuto dal Papa. Non è egli un Profeta, un Maestro?

Questa succinta descrizione dell'intreccio, che dalla musica riceve la sua artisticità, dovrà esser tenuta presente dagli ascoltatori, per intendere l'opera, mancando, naturalmente, ciò che è proprio del teatro, cioè lo spettacolo, e non essendo ancora stampato il libretto. L'opera sarà rappresentata nella prossima stagione alla Scala, sotto la direzione del maestro Votto.

V. S.

OGGI E DOMANI ALLA RADIO

MERCOLEDI' 5 NOVEMBRE

PROGRAMMA NAZIONALE (Torino 1, m. 467,9) — Ore 13: Giornale - 13,15: Album musicale - 14: Giornale - 14,15-14,30: Cronache del teatro e del cinema.

Ore 16: Finestra sul mondo - 16,30: Musica folkloristica - 17: Orchestra di ritmi e canzoni diretta da Armando Fragna - 17,30: Parigi vi parla - 18: Musica operistica - 18,40: Università internazionale G. Marconi, Leo Ruppel e Fragatella «popolazione» - 18,45: Colloqui con la mia officina - radiomontaggio di Mauro Ferrali - 19,15: Orchestra della canzone diretta da Angelini - 19,45: Fabi e problemi del giorno - 20: Musica leggera - 20,30: Giornale, sport - 21: Le pesche dei motivi, concorso fra gli ascoltatori.

Ore 21,5: «Cagliostro», opera radiofonica in un atto, testo e musica di Ildebrando Pizzetti, direttore dell'orchestra direzione, istruttore del coro Ruggero Maghini, orchestra sinfonica e coro di Torino - 22,30: Lettere da casa - 23,45: Festival radiofonico della canzone napoletana (orchestra diretta da Giuseppe Anepeta) - 23,15: Oggi al Parlamento: Giornale). Musica da ballo - 24: Ultime notizie.

SECONDO PROGRAMMA (Torino m. 207,2, Torino m. f. II, Alessandria, Mella Cuneo, m. 205,1) — Ore 18: Orchestra d'archi diretta da Carlo Savina - 18,30: Toto' uno e due - 18,45: Giornale - 14: Galleria del sorriso - millilusi - 14,30: Festival radiofonico della canzone napoletana.

Ore 16: Giornale - 16,15: Parata di orchestre (George Boulanger, Franco Majoli, Art Mooney) - 16: Voci delle città capitali Radiosala - 16,30: Orchestra musicale diretta da Ernesto Nicelli - 16,45: Concerto in miniatura del pianista Sala Jack - 17: Il giardino delle meraviglie, colloqui settimanali di Giovanni Moscon con i ragazzi - 17,30: Ballate con noi (nell'intervallo alle ore 18: Giornale) - 18,30: Gente in gamba - 19,15: Canta Nino Salvioli - 19: Armando Gradisca e la sua orchestra cubana - 19,15: Quarto d'democrazia, di Luigi Perasch - 19,30: Lirica di oggi e di ieri - 20: Radiosala - 20,30: La pesca dei motivi, concorso fra gli ascoltatori.

Ore 20,30: «Mister Drake, una regata del Intelligenza Service» a cura di Gastone Tanzi - «Rivista di Selangiat» - Compagnia di prosa di Milano, regia di Claudio Fino - 21: «Dedicato a te», programma di canzoni interpretate da Nilla Pizi.

Ore 21,15: «Sotto a rispetto» programma di indovinelli presentato da Silvio Gigli - 22: Orchestra di ritmi moderni diretta da Francesco Ferrari - 22,30: «Mabel d'oro» documentario di Aldo Salvo - 23: Ripetuto - 23,15: Complesso Torino - 23,45-24: Notturno.

TERZO PROGRAMMA (Torino III, m. 316,5, Torino m. f.) — Ore 20,30: Classicorati: Stabilmente in sol minore n. 1 - 21: Le associazioni sociali in Italia, Libero Lenti: «Le associazioni sociali e il problema nazionale» - 21,15: Ritratto di Giuseppe Rebora, a cura di Piero Jahier - 21,45: Le opere di Bela Bartok, a cura di Massimo Mila: Quattordici bagatelle op. 6, Esercizi op. 9 (pianista Oberdan Mocatini Carnigiani); Due danze rumene op. 8, due studi op. 9, Tre burlesche op. 8 (pianista Lucia De Babbiani) - 22,30: «Diavolo e lo spirito» - Dibattito sui temi e le relazioni per Paolo e Anna - programmi musicali e notiziari.

RADIO MELODY (m. 485,9) — Ore 21: Concerto diretto da Léon Gras.

GIOVEDI' 6 NOVEMBRE

PROGRAMMA NAZIONALE — Ore 6,30: Bersagliere, Lezione di ginnastica - 6,45: Lezione di lingua francese - 7: Giornale; Previsioni del tempo; Rassegna della stampa Italiana; Risveglio leggero (8,15 circa) - 8,15-9: Lavoro italiano nel mondo - 11: Musici da film - 11,40: Musica sinfonica - 12,15: Orchestra di ritmi moderni diretta da Francesco Ferrari - 12,30: Arcobaleno questa sera - 13: Giornale.

SECONDO PROGRAMMA — Ore 9: Giornale; per giorno - 9,32: Orchestra napoletana di melodie e canzoni diretta da Luigi Arbatile - 10: Il libro della sera - 10,15-11: Musica operistica - 12,15: Cronache di Torino e Roma - 12,30: Casselton padano - 12,50: Notiziario piemontese - 13: Orchestra diretta da Pippo Barzizza.

Avvelenati dai funghi

Bari, mercoledì sera.

Quattro persone sono rimaste avvelenate dai funghi, a Noci: la 27enne Livia Passaro in Miccolis, i suoi figlioli Maria e Francesco di 7 e 4 anni, e la sua amica Elisa Bruno, di 36 anni. Ela, le donne che i bambini versano in gravissime condizioni all'ospedale.

PAGAMENTO RATEALE
GARANZIA DI QUALITA' E DURATA

ABBIGLIAMENTO — Tessuti - Abiti - impermeabili - Calzature - Sartoria - Foto - Orologi - Oreficeria - Radio - Oggetti Economici. T.A.T. - V. Mille 20 - T. 51-510

GIACCHE — cuoio. Giubbetti di purissima capra e di primissima qualità. T.A.T. - Via C. Battisti, 7, secondo piano

LAMPADARI — Apparecchi elettrodomestici. Apparecchi radio e tutto per l'elettricità. Prezzi convenientissimi. L'ELETTRICA Via Andrea Doria, 9 - Telefono 51-778

MOBILI — ARTIGIANI MOBILI — Corso Vittorio, 16. Vasto assortimento matrimoniali — Pranzo Cucine — Prezzi di fabbrica

MOBILI — Camere, sale, salotti, ingressi lussuosissimi. Facilitazioni - Corso Orbassano, 2

MOBILI — CASARELLA - Vasta Esposizione Rateazioni - Scattituzione mobili usati Via Garibaldi, 4 - Telefono 521-107

MOBILI — CASA DEL TINELLO - Laboratorio via Carlo Alberto, 27. Esposizione: via Carlo Alberto 28 (ai. 45-46). Camere da letto. Specializzato per arredamenti negozi. Fabbricazione propria

MOBILI — Con 5000 lire al mese potrete arredare la vostra casa. Il MOBILIFICIO CURTI via Po angolo via Accademia Albertina 1 e via Principe Amedeo 20. Vasto assortimento

MOBILI — acquistiateli dove volete! Visitate però nel vostro interesse la grande esposizione MONDIA MOBILI - Via Carlo Alberto, 3

MOBILI — Da oggi a ventiquattro rate. Grande assortimento ai migliori prezzi. MOBILIFICIO SAN PAOLO - Via Maggiorino 8

MOBILI — Liquido: camere rustiche L. 78.000. Tinelli L. 36.000 - Confrontateci! GRAZIANO - Via Vasco angolo G. Verdi, 2

MOBILI — Svendita camere, tinelli, cucine «Period» POLTRONE LETTO - Ingressi, facilitazioni Via Montevideo, 4

RADIO — Macchine cucire - Radio - Radiobar Stufe economiche e fornelli elettrici - Gas Lampadari, ecc. - Liquido - Via Montevideo, 4

RADIO — Televisione - Macchine cucire - Il più vasto assortimento — I prezzi migliori Le maggiori facilitazioni F.LLI LOTTI — Via Massimi, 91

TESSUTI — Soprabiti - impermeabili, paletò - Abiti fatti e su misura da uomo e signora. Stoffe - seterie - lanerie - camiceria. T.A.T. - Via C. Battisti, 7, secondo piano

PUBBLICITA' ECONOMICA
(Via S. Teresa N. 7)

Minimo 10 parole - Tasso 7 % - Di due cifre, dello stesso ammontare una comparsa in un Numero dei lunedì, mercoledì e venerdì.

Il prezzo di questa tariffa corrisponde anticipatamente a qualunque sede della Società per la Pubblicità in Italia, S.P.I. (a Torino: via Santa Teresa 7) per contratti, regia o versamento nel conto corrente postale numero 2/20051, Torino. Ogni ricerca del prodotto del trimestre della parola (non artificiosamente composta) per la tariffa della Riparata Aerea, all'abbonato, coll'aggiunta dell'importo sull'entrata in regione del 3 % e della Banca nella pubblicità del 4 %.

Tutti gli articoli di inserzione sono di esclusiva responsabilità degli Inserzionisti. Quando la Società per la Pubblicità in Italia, S.P.I. respinga, a richiesta.

Coloro che desiderano ricevere risposte ai lettori possono aggiungere la frase: «Scrivere casella ... S.P.I., Torino 101 alla Sede», corrispondente per ciascun posto. In tal caso all'importo dell'inserzione deve essere aggiunta il bollo della cassetta in lire 50 — per ogni dieci parole ed eventualmente un primo deposito di lire 100 — per il rimborso delle spese di recapito della corrispondenza, in qualunque luogo, e coloro che non possono seguire il ritiro diretto settimanale della risposta del noleggio.

Le corrispondenze indirizzate ad una Ditta non possono contenere documenti, telegrafie o circolari di propaganda, pena la semplice inviate per Posta o non respinte se esaminate o riconosciute.

I ANNUNCI QUI MENO L. 90 p.p.

ACQUISTO rimagli lucidare sociale lucidatelaio, alcheli e fornelli stufleri Scrivere casella 194-S, S.P.I.L. Torino. 19417

AFFETTATRICI. Filanca automatiche e Vittoria», Trifacciali, macchine affettatrici, formaggiai. Piazza Repubblica 6, Telefono 30-377. 13815

ASSORTIMENTO mobili affare, sorità assoluta, superiori ad ogni concorrenza. Stella mirrole, tavolini, Racchetto, Beltrame 8. 4521

COMPRO cotoni terre, torniture, bloccbi macchinario, pizze, qualunque partita, pagamento contanti. Piazza, Via 24 Telefonare 61-947. 95521

CHEQUVILLE assortito, regnanti, lucidatori compera-vendo Revelle Lino, via Passerone 15, telefono 33-17, Pinerolo.

SUPERLUCIDANTE non per parlamenti, mobili, produciamo carte fiori oppure completamente solventi generali, rappresentanti. Prezzi concorrenza. Alfaro 6. Telefono 540-483. 18622

ARTIGIANATO L. 90 p. p.

APPLICATE alla vostra cucina elettrica, il rimanente troverete a casa a Beverate Pegliano», elettrodo perfetto, economia, risparmio, centesimo litro 20 all'ora. Brevetto Pegliano, via Manzoni 8, Telefono 21-406. 65424

ARTIG. CAP. GIL. ASIEN. L. 90 p. p.

ARMANO vicinale 2.200.000; commercialli, angolare 1.900.000; intierto liberi 180, 2.850.000; rivendita pane Kg. 80 2.000.000 con alloggio. Berlia, C. Alberto 35.

APPITTASI proveta avviatissimo negozio pellicceria, via Varallo 32. 18938

APPITTASI negozio vicino stazione ferrovia tintoria maglieria, spaziosa camera abitabile. Via Varallo 32. 13883

ALBERGO 40-130 letti aperto in estate, gestione o acquisto. Scrivere designazione qualificata e località, a casella 817-D, API, Milano. 19789

ALBERGO recentissimo, mari numerosi, vendiamo 15.000.000; affarone. Anglesio, Nizza 9. 13778

ALIMENTARI, frutta, ortofrutticolo cedesi forza, motivi famiglia. Vasco Nizza, Pubblicità, Ivrea. 13972

ALIMENTARI primario avviatissimo Porta Nuova cedesi. Bernardi, Nizza 9.

AOSTA, cedesi avviatissima ferramenta ingrosso minuto, casalinghi. Agenzia Cesana, Aosta. 13972

ASSOCIASI collaboratore attivo, disponga capitali per sviluppo organizzazione vendita, primaria clientela continuo sviluppo affari assicurati. Scrivere casella 1279, S.P.I. Torino. 19659

BAR ristorante centrale, posizione invidiabile, incasso 12.000 giornaliere dimostrabili, cedo, 18.000.000. Assumia. Interessato, Saliceti 11. 16622

CAFFE' bar centrale, assicurasi forte incasso, arredamento modernissimo, alloggio, affitto mite, cedo, 6.500.000. Telefono 538-560. 16023

CAFFE' pasticceria, prezzo eccezione, negozio reparto, sono signorilmente, arredamento modernissimo, grande alloggio, cedo facilitando. Telefono 853-865.

CAVALLERA, Saluzzo 31. Acquistiamo, rimettiamo negozi di qualunque genere. Facilitazioni. 11718

CEDESI negozio seguito con reparto e grande cantina, corso Vittorio, Telef. 47-185.

CROCESI salenda avviatissima vendita riparazione pneumatici, con alloggio. Scrivere casella 7210, S.P.I. Torino.

CEDESI causa malattia panetteria pasticceria alloggio, quintali quattro, sicuri interessati. Telefonare 90-848 ore 14-16.

COMMERCIANTI, per contanti, rilievi negozi, salenda rigalvetari Arona, Carlo Alberto 8. 14049

COMPRO urgentemente pagando massimo lecito rivendita pane, supersalumi, latteria. Telefono 853-890.

CABRETTI. Pic T. S., cedo accessoriatore per signora, elegante, ambiente, cintura semiseria. Facilitazioni pagamento.

LABORATORIO farmaceutico cinquantenario sperimentalissima produtti large impiego, buon utile, assicurebbe finanziatori eventuale collaborazione per sviluppo forte vendita e propaganda. Scrivere casella 1586, S.P.I. Torino.

LAVANDERIA razionalissima forte lavoro assicurato, cedo facilitando, prezzo convenientissimo. Telefono 853-865. 14989

NEGOZIO importazioni diretta prima origine. Ditte primaria esperienza acquisti e servizi assicurebbe finanziatori con eventuale collaborazione. Scrivere casella 1286, S.P.I. Torino. 19658

PASTICCERIA eccellente rivendita, importante, centralissima. Piatti Nuova, ampia vetrina, affitto minimo, cedesi. Annualmente. Interessi, Saliceti 11.

PASTICCERIA Porta Nuova, ingresso laboratorio, grande laboratorio, lucrosso negozio, ampia vetrina, macchinario perfetto, cedo, 2.000.000. Telefonare 853-865.

URGE vendere avviata tabaccheria, ingrandimento parlamento dimostrato. Riva, Carignano 49. 19033

CASE e TERRENI L. 91 p. p.

ADRIANO alloggi da vendere liberi maggio, 2-3 camere servizi, 700.000 camera. Via Mazzini Pelo 11, visite 17-18. Telefonare 830-454. 18181

ADRIANO liberi subito, camera cucina, cascinale secondo piano; prezzo complessivo 1.000.000. Agenzia Sacco, Cavour 7.

ADITABILE subito vendiamo via Pinelli alloggio 2 camere cucina, bagno, ingresso, L.300.000. Dennis, Garibaldi 16.

A. Casa signorile recentissima vendiamo splendidi alloggi appartamentini 2-3 camere accessori bella ampiezza abitabili subito. Pignatta 62 (Cavoretto). 20020

AFFARE. Casa 80 camere sicura redditizia 20% vendesi causa divisione. Accetta cambio parte terreno alloggio. Capelli, Vinchiglia 6. 19098

AGENZIA Sacco, Cavour 7, vende terreno edificare 1.500 mq. fronte strada asfaltata, luce, acqua potabile; 375.000 complessive. 14988

(Continua a pag. 6)

Da Napoli alla Sicilia una interessante corsa a tappe

Undici squadre di assi al Gran Premio Mediterraneo

Il tedesco campione del mondo

Müller a confronto con Coppi e Bartali

Anche Magni, Bobet e Kubler nella corsa del Sud - Oggi la "carovana,, lascia Milano

Stasera partono da Milano in vetture speciali quasi tutti i concorrenti iscritti al G. P. del Mediterraneo, con ritrovo Napoli — donde sabato verrà data la partenza per la nuova corsa a tappe ideata dai colleghi della Gazzetta dello sport per dare un seguito al Giro d'Italia e per venire incontro alle aspirazioni degli sportivi meridionali e insulari, di veder impegnati sulle loro strade non più corridori delle minori categorie, bensì gli «assi» di fama mondiale. Altri partiranno direttamente dalle loro residenze più vicine al punto di ritrovo; non è certo che nessun «forfait» importante ci sia da segnalare; tutti i 91 iscritti saranno certo presi a Napoli ad eccezione ritirati il numero, stanchi da sabato mattina andando verso Foggia, metà della prima tappa, sarà nostra cura annotare non solo le dimostrazioni e le effusioni di giubilo con le quali quelle cosiddette popolazioni salute-

ranno il passaggio della corsa, ma anche — e soprattutto — osserveremo e giudicheremo il comportamento dei protagonisti della manifestazione.

Giacchè se è superfluo, oggi, ritornare sull'argomento se questa corsa a tappe risponda oppur no alla necessità del ciclismo italiano, un fatto è certo: ed è che i corridori ci vuole fu sé chiamano Coppi, Bartali, Magni, Astrua, Maggini, Fornara, Moresco, Minardi, Albani fra gli italiani, e Bobet, Kubler, Müller, Nolten fra gli stranieri, e le squadre pure sono presenti, fino a formare un lotto di concorrenti che farebbe invidia ai promotori di molte delle 2 tappe di altri Paesi (escluso il Tour, beninteso). Voglio dire che soltanto di fior fiori tutti i contrasti della vigilia, ma badando unicamente ai fatti, oggi come oggi, si deve riconoscere che i favori ad ogni costo di questa manifestazione hanno segnato un punto di vantaggio.

Per sono giorni (non è contemplato alcun riposo salvo quello notturno) i migliori campioni della bicicletta del nostro Paese e gli atleti «capitani» delle squadre straniere comprese il neo-campione del mondo si troveranno impegnati sulle strade, prima del Mezzogiorno da Napoli in giù fino alla Calabria, e poi della Sicilia ch'essi percorreranno toccando i luoghi carichi di storia e di arte e di bellezze che di quella regione fanno una gemma dell'Italia. Il compianto del percorso di cui qui a fianco si può osservare il tracciato, appare compagnato in una successione che non ha cédole al vezzo di volere tappe lunghe e massacranti pur di accontentare il maggior numero di postulanti desiderosi di veder passare o di ospitare il Giro; uno può essere considerato di media difficoltà, e questo non è piccolo pregio per una competizione

Se c'è una novità (giacchè la intitolatura della gara è rimasta quella tradizionale: classica a somma di punti e nessun abbuono nè in salita nè agli arrivi), esso è la tappa a cronometro a squadre più dei secondo giorno di corsa — e questo è motivo che induce alla facile profezia che sin dal principio i corridori saranno messi nella condizione di battagliare per riconquistare (o difendere) il tempo perduto (o guadagnato) sui 108 chilometri della Foggia-Bari. La fortuna di tutte le corse a tappe, e questa che sta per cominciare non sfugge alla legge comune, consiste principalmente nella volontà dei gareggianti. Andremo a vedere in quale direzione i corridori del Giro del Sud convoglieranno il loro programma: se in quello della sportività (e ne saremo tutti felici) oppure in quello del menefreghismo (e in tal caso gli diremo ciò che si meritano).

Vittorio Varale

Completate le squadre

MILANO, mercoledì sera.

Gli organizzatori del Gran Premio del Mediterraneo hanno annunciato stamane la formazione delle due ultime squadre iscritte al G. P. Mediterraneo.

L'«Arbos» sarà formata dai: Voigt, Moresco, Ivoldi, Ciarrocchi e Anzile.

La Francia dai: Louison Bobet, Brasseur, Redolfi, Gaugan e Dussault.

Le altre squadre sono:

LEGNANO: Minardi, Albani, Bini, Scudellaro, Benedetti.

BARTALI: Bartali, Corrieri, Bresci, Biagioni.

BIANCHI: Coppi, Carrea, Milano, Giacobazzo, Ortenzi.

ATALA: Astrua, Maggini, Padovan, Fazi, Bartolozzi.

GANNA: Magni, Barani, Franchi, Giudici, Salimbeni.

BOTTECCHIA: Fornara, Roma, Enlinni, Cimi, Gedie.

SVIZZERA (Fiorelli): Kubler, Croci-Torti, Lauranchi, Spahlor, Graf.

OLANDA: Nolten, Jorio, Maaman, De Vries, Gelissen.

GERMANIA: Müller, Hermann, Plassenmuller, Schwarzenberg, Senarhon.

Juventus e Torino si preparano senza partite di allenamento

Continua la preparazione delle due squadre torinesi in vista del loro 109° confronto diretto, in programma per domenica allo Stadio Comunale. Il Torino, allo scopo di evitare che nuovi, imprevedibili incidenti di gioco creino altri problemi per i tecnici preposti alla formazione della squadra, non disputerà neppure questa settimana la normale partita di allenamento del giovedì. Gli atleti disponibili intensificheranno la preparazione atletica agli ordini di Ussello e Cavanni, mentre il dottor Cappelli terrà le consuete lezioni teoriche. L'infermeria granata si è comunque quasi completamente svuotata:

Nay, Marzani e Pratesi hanno invece ripreso gli allenamenti assieme ai compagni di squadra. Il centromediano rimarrà comunque a riposo ancora domenica, non essendo prudente un suo affrettato impiego tra i titolari dopo una malattia che lo ha assai indebolito, mentre il ritorno in squadra di Marzani e Pratesi — perfettamente ristabiliti — dipende dal giudizio di Cappelli e Ussello.

I tecnici granata possono scegliere tra sicite soluzioni: ridare a Marzani il suo posto di ala destra in sostituzione di Giovetti e a Pratesi quello di mezzala destra e far ritornare Bubis a interno sinistro in luogo di Giammarinaro, oppure limitarsi a sostituire Giovetti con Marzani o con Pratesi (che all'ala destra ha già giocato diverse partite), conservando invariati gli altri quattro ruoli dell'attacco.

* *

Anche la Juventus ha rinunciato — per gli stessi motivi che valgono per il Torino — a far disputare ai titolari la partita di allenamento di metà settimana. I bianconeri si preparano al derby con il Torino svolgendo prolungate sedute di atletica e palleggi agli ordini del dott. Barcel. Non tutti i bianconeri sono tornati da Como in perfette condizioni fisiche: Mari, Piccinini e John Hansen lamentano infortuni di lieve entità, che li costringono per ora a prudenziale riposo; i tre giocatori, saranno comunque in campo domenica.

Stamane ha ripreso la preparazione, dopo l'incidente che lo ha tenuto lontano dai campi di gioco per un mese, anche Karl Hansen, che seguirà un ritmo graduale di allenamento per essere in condizioni di rientrare in squadra fra dieci giorni nella trasferta sul campo del Novara.

Per l'incontro di domenica con il Torino, assicurato il rientro di Boniperti che ha scontato la domenica di squalifica inflittagli dalla Lega, la formazione bianconera sarà la seguente: Viola; Bertuccelli, Corradi; Mari, Parola, Piccinini; Muccinelli, Boniperti, Vivolo, J. Hansen, Praest.

Morente all'ospedale il pugile francese Pratesi

LONDRA, mercoledì sera.

Nel corso di una riunione pugilistica ieri sera all'Albert Hall di Londra, il peso mosca John Tuli, campione del Sud Africa per la sua categoria, ha battuto ai punti il pari peso Honoré Pratesi, ex-campione di Francia e d'Europa dei mosca.

Dopo l'incontro il francese, che era stato duramente colpito agli occhi e agli zigomi, si è accasciato improvvisamente, colpito da malore. Egli è stato trasportato all'ospedale Mary Abbatis, a Kensington. I sanitari gli hanno riconosciuto una emorragia cerebrale.

Pratesi, sempre privo di conoscenza, veniva subito trasferito al London Hospital, particolarmente attrezzato per le malattie cerebrali, dove poco dopo mezzanotte veniva sottoposto il tentativo di intervento chirurgico.

Dopo tre ore dal suo ricovero, il pugile francese si trovava ancora in sala operatoria. Le sue condizioni sono disperate.

Il pugile Honoré Pratesi

Presentazione della «Fiat 1900»

La nuovissima automobile Fiat 1900 viene presentata oggi — per la prima volta — al pubblico italiano e alla stampa cittadina. Per i giornalisti la presentazione ha luogo allo Sporting Club alle ore 12.30.

Come ai recenti Saloni di Parigi e Londra, dove la 1900 è stata presentata al pubblico internazionale, l'accoglienza italiana al nuovo prodotto torinese è improntata alla soddisfazione e al compiacimento.

Non è il miraggio del denaro che spinge i marciatori...

Hubert ha guadagnato circa duecentomila lire

Il ragioniere svedese Liungreen, secondo arrivato nella 100 Km., ha messo in imbarazzo Nordahl svelandogli i premi modesti rispetto alla tremenda fatica

DAL NOSTRO INVIATO

Calciatoscarto, mercoledì sera.

Molta gente, ieri all'arrivo della «Cento chilometri» di marcia, chiedeva a destra e a sinistra: «Ma quanto prendono? Quanto guadagna il vincitore?

La stessa domanda, in forma più diplomatica, ma con eguale curiosità, era stata fatta da Nordahl, Liedholm e Gren, i tre calciatori svedesi del Milan, venuti a Calci-scoprie, alla vigilia della «Cento» per fare compagnia al marciatore loro connazionale Liungreen.

«Cosa guadagni se vinci questa bella e valorosa prova, e nostro amico Liungreen, arrivato appositamente da Stoccolma?»

E lo guardavano con grande curiosità, pendendo dalle sue labbra.

L'impiegato Liungreen, contabile in una grande segheria, è venuto in Italia tutto vestito di blu, lui e la sua moglie biondissima, cumi si un ad una cerimonia o ad un appuntamento di riguardo, spiegò che il primo premio era di centomila lire, più le coppe, i regali, gli oggetti vari e inutili offerti in simili casi. Beh! In tutto, si poteva calcolare un duecentomila lire...

Ci fu un momento di imbarazzo. E poi: «Bene, bene!» commentò Nordahl grossomodo, ma sembrava che avesse in mente ricalcoli diversi, forse ai tanti premi di partita guadagnati alle volte con un solo a ben assecondo calcio al pallone. Lentamente scorrevano i [illegible] bianco e nero; con grande serietà, per darsi un contegno, Liedholm lasciava imbarazzatissimo un sigaretta spento, oltre la finestra.

«Allora non ti spiattiamo, caro Liungreen, e ti facciamo tanti auguri di tenere alto il nome della nostra Svezia domani nella «Cento chilometri», e di tornare a Stoccolma con le duecentomila lire. E' un po' tardi. E noi torniamo a Milano... Addio... arrivederci».

Questo come se la ha poi predetto l'interprete.

Non gli racconteranno cose si vince in Italia facendo altri sport, e sempre lavorando coi piedi. Probabilmente Liungreen aveva sentito dire qualcosa a riguardo, ma vagamente, sulla fortuna italiana del famoso trio. Esagerazioni di certo. Fu un bellissimo lavoro da parte dei tre calciatori goodest del Milan, un atto di gentile pietà verso il loro compatriota marciatore.

Quale sorpresa si sarebbe mai scatenata nell'animo suo, facendo una proporzione tra lui e i suoi tre amici, a tra fatica e guadagno nei loro due diversi sports!

Ieri Liungreen ha compiuto una bellissima gara, ma non ha visto che duecentomila lire sperate. Peccato! Però si è divertito tanto a fare quella bella lunga camminata, sotto il caldo sole italiano. Il primo premio lo ha incassato per la terza volta consecutiva il marciatore francese Rudelli. Ogni anno, dopo la «Cento chilometri», egli ha un gran daffare ad impacchettare tutta quella roba, vero don di Dio per la sua modesta esistenza di marciatore. Due mogli sono quattro quasi che la accompagna in Italia, una colta agli giuoco secondo, la

Hasta, il migliore degli italiani, è stato quarto nella cento chilometri di marcia

PUBBLICITA' ECONOMICA
(Via S. Teresa N. 7)

CASE e TERRENI L. 40 p. p.

(Continua da pag. 4)

AFFARONE Casella [illegible] 3 camere, cantina, giardino collina Torino, vende, 1.400.000. Agenzia Sacco, Cavour 7

ALLOGGETTI ultimi 4, solidissima costruzione, terme, bagno, cucina lusso, lavori ultimo, vendonsi facilitando pagamenti. Ore 14-19, Solaberieno 58.

ALLOGGETTI 1-3 camere servizi, terme, bagno, vendonsi. 400.000-850.000. Telefono 550-899. 18710

ALLOGGETTO libero 3 camere, bagno. Occupati, 2-3 camere, 850.000, rateazioni. Layal 88, rialzi 16-17. 14947

ALLOGGI, negozi, locali commerciali, appartamenti signorili, vendonsi facilitando pagamento. Ore 14-19, Solaberieno 58.

ALLOGGI liberi facilissimi e signorili appartamenti centrali, 2 grandi camere, ingresso, ripostiglio, bagni, 2.600.000; altri entrata, grande camera, ingresso, cucina, 1.960.000; terzo entrata, 2 grandi camere, ingresso, cucina, 2.460.000; terzo, terzo centrale, ascensore. Regoli commercialissimi prezzi subito case soggiorno, uffici, negozi, prezzi, preventivi. Rodi, Principe Amedeo 69. Tel. 70-614. 803

BILLI automatici Marengo qualunque portata. Organizzazione Ramello, piazza Repubblica 6. Telefono 80-877. 11818

BONSI di magliera diminuite leggermente riconosciuti, certificato ministeriale di abilitazione macchinista conducente. Premiato Rocca, Virginia Torello, Chivasso 4.

BUBIKO [illegible] nuovo, 16/80 a 8/70 speciale, magnifica immobiliare, [illegible] Arsenale 40. 17750

BUBIKO 32/60 pantellinaia nuova. Novelli, via Cremona 4. 18971

ELETTRODOMESTICI, lavapiatti, parlamat, frigoriferi, apparecchi gas. Boccaccio, Garibaldi 14. Telefono 532-525.

LAVATRICI, rulla, frigoriferi, lavapiatti elettrici, ruota economizzata, gas, elettriche. Non confondete: Gervasio, p. Statuto 14. Telefono 51-548. 14200

MOBILI (mag. e camere), lunghe rateazioni, trasformazioni mobili usati, massima valutazione. Combatta, via Garibaldi 4, telefono 521-107. 19907

OCCASIONE vendo bellissima camera grande larghezza, Telefonare 43-601.

PELLICCE occito visone L. 80.000, ricco, sempre, lesto persiano 55.000, marmotti, persiano 120.000, visoni argenti, astrari 10.000. Facilitazioni. S.I.C., via Lagrange 24-b, Torino. 14038

PELLICCERIA rinnovamento modelli di lusso e comuni. Eleganza e serietà tutti i lavori. Facilitazioni. Falcone, Urbano 21. Telefono 82-878. 19780

PELLICCERIA artigiana: manodopera, sconto, lesto, serio. Pellicceria Mode, Via Principe Amedeo 12, piano 2o.

PELLICCERIE. Vasto assortimento. Modelli alta moda. Qualità, prezzo. Bertolini, Nizza 1, angolo corso Vittorio.

PELLICCIA persiano modello grandioso, alta Eskimo qual visone pelo grigio Gobel, giacca lavorata, vendesi Palomo, corso Orbassano 21. Telef. 32-578. Pellicciaioni. 19736

TAPPEZZERIE carte estere, nazionali liquide; anche piccole partite: Donati, via Lagrange 3. 9499

AUTOMOBILI L. 40 p. p.

ABBIAMO 1100 E, 1400, 1500 C.D. Topolino C-A, vetture varie. Cambi, rateazioni. Palestro 4. 5844

ABBIAMO autovetture qualsiasi tipo marca, occasioni, furgoni, camioncini, giardiniere, Autocarri, Bedford 7t permute, rateazioni 12 mesi. Telefono 48-176.

ALLA Commenda potrete ottenere finanziamenti su autoveicoli purchè usati. S. Mazzini 47, telefono 86-104. 14923

ALL'AUTOSALONE Falavigna: Aurelia gran turismo, Aurelia 1900, 1750, Ardea, Aprilia ultime, vetture 500, Belvedere, altre bellissime occasioni. Via Roma 337. Telefono 42-853. 14403

ASSORTIMENTO automobili Fiat, Lancia, nuove, usate, cambi, lunghe rateazioni. Locatelli, Maria Vittoria 44, 4068

A.V.N.A.U.T.O. commissionaria Volkswagen Isetta Frua-Ital, Servizio Carabinieri, Stati Prem. Autorizzazione prezzi di permesso. Via Sant'Anselmo 11.

AURELIA, Alfa 1900, Alfa 2000, 1400 reconditionate, 1400 giardiniera Vivoli, 1100 E lusso, 1100 cambio disco quintali, Ardea cambiomoto, 1100 E, 500 B, C restaurc, furgoncino, giardiniette, occasioni, Galliari 38 (Valentino). 17788

AURELIA gran turismo come nuova, 1100 E sport ultima occasione, massima garanzia; vendesi Reggiolo, Madama Cristina 66. Telefono 66-819. 12974

AUTONOLEGGIO autovetture ultimo, migliori prezzi. Apes, Saumaseino 47. Telefono 96-104, 98-924. 14029

AUTONOLEGGIO senza autista. Garage, corso Novara 6, telefono 20-804. Festeggio anno, motor. 13878

AUTONOLEGGIO moderno con senza autista: 1400, 1500 E, 1100 E, 500 C. Telefonate 20-879. 8581

AUTONOLEGGIO 500 C, 1100, 1400, via Duchessa Jolanda 32. Telefono 775-983.

CHEVROLET GMC Jeep Ford Dodge ricambi originali sempre pronti da Delson, corso Vittorio 38, telef. 48-801. 22385

COMMISSIONARIA Fiat Autocarro, via Barolo 39, telefono 60-000: pronta autovetture nuove, rispettivi, vendo vetture occasione: berline 500 A.B.C. furgonc 500 C, giardiniette 500 C, Balilla 4 posto, 2 posto, berline 1100 A.E, berline 1400 D, Aprilia diesel e motorizzata, Ardea camioncino, 514 camioncino. 13980

«E' durante la stagione favorevole che il proprio scultore il cittadino perchè l'auto è duro. Oggi massima il «Mistral» lusso berlina. Esclusivi il vostro motore. Via Cavour 16 F. Telefonare 48-801.

ISOTTA Franchini autocarri ricambi, via Sant'Anselmo 11. 18401

MORSELLI, vendesi Aurelia 1900, Fiat 1400, 700 lusso d'occ, Aprilia, 1100 Sport, furgone 1100 cinci quintali, furgone 500 Giulia. Trattasi cambi e rateazioni. Saluzzo 20.

PERATO vende giardiniette belvedere come nuove, visibili Principe 5. 12946

PRIVATO vende impolino berlina 500 B ottime condizioni, 260.000, Balbis, Sacchi 24

PRIVATO vende 500 C, 18.000 Km., ottima, via Bagino 3.

SYSCAR finanzia acquisti, Vespita scooters usati, vendi. Permuta. Ex Umberto I, 17, telefono 43-811. 11718

VOLKSWAGEN autoveicoli assicurazione ricambi via Sant'Anselmo 11. 13468

500 C Giardiniette metalliche, furgoncini. Vetture 500 B furgoncino. Camioncino Balilla. Cambiasi, rateazioni. Telefonare 73-276. 20084

21 CICLI MOTO SPORT L. 40 p.p.

AGENZIA Rialto, corso Regina 58, vi mostrerà con marche di fiducia: Motoguzzi, M.M., Moto 125, Triumph 500, Bellissimiche. Facilitazioni. 11040

ATTENZIONE! Prima di prendere: motociclette, ciclomotori, motofurgoncini, accessori visitate Gigliardo, nuovi modelli Alpino 1952 cc. 125 a L. 180.000, Alpino 75 - 98 per uomo e donna consegna pronta, unisce provvedi, Ormea 72. Telefono 835-121. 18839

MOTOTRCNCA Velox applica cambio pedale motoleggera, moderna, motocicletta. Lavori perfetti, massima diligenza. Villabasse 58. Telefono 81-180. 19588

MOTOTRCNCA Velox, trasformasi 98 A. Montano allunghi la potenza velocità in modo, massima soddisfazione, ricambi originali, sposa inclusa. Villarbasse 98. Tel. 81-180.

OCCASIONISSIME a prezzi Pazzi, Lambretta, Puch, Motoguzzi, via Cimarosa 20 bis Torre 6. 12960

VESPA, assegna immediata, vendita usati, e nuovi, rateazioni massime, agevolazioni, assicur. ecc. via Palmo angolo Cernaia. Telefono 50-062.

VESPA, unico Agenzia in Torino, minimo e vario, oltre 4000 accessori tutte le Bellissime, abbigliamenti, riparazioni. Motoleggeri. Cavalieri, via Piave 24; Cavalieri, corso Francia 71.

30 AUTOMOBILI L. 40 p. p.

ABBIAMO 1100 E, 1400, 1500 C.D. Topolino C-A, vetture varie. Cambi, rateazioni. Palestro 4. 5844

ALLOGGIO panoramico nuove signorilissimo, 4 camere, cucina, doppi servizi, corso Francia angolo via Balbis, vendesi affittasi prezzo convenientissimo. Scrivere cassetta 7371, SPI, Torino. 68002

CERCATE alloggi da affittare? Rivolgetevi fiduciosi a «La Fiduciaria», telefono 86-678. 14831

CONIUGI commercianti cercano camera cucina, piccolo alloggetto vuoto. Telefono 690-142. 19935

PROPRIETARI affittarsi vostri alloggi senza spese rivolgendosi La Fiduciaria, massima serietà. Telefonare 86-678. 14831

VILLETTA 5-6 camere ampio giardino anche prefabbricare affittasi o acquistasi; offerte dettagliate alla cassetta 6057, APT, Torino. 68833

9 COLLEGI IST. SCUOLE L. 40 p. p.

ALLA «Bice» lezioni nuovi Corsi normali, accelerati e orientali. Chiedere programmi: via Po 2. Telefono 47-878.

ALL'ISTITUTO Stenografico «Olmas Italiana» corsi stenografia professionale. Piazza C.L.N. (via Roma) 254. Telefono 50-854.

10 LEZ. TRAD. PERSTAZ. L. 80 p. p.

BERLITZ, S. Teresa 2, [illegible] 15-20 corrente mese corsi collettivi diverse [illegible] serissimi, informazioni telefon. 558-970.

13 CAM. MOB. e PENS. L. 80 p.p.

AFFITTASI camera ammobiliata uso cucina libero subito. Riva, Garibaldi 22.

CERCASI camera ammobiliata uso cucina per coniugi. Telefonare 41-448.

ELEGANTE ammobiliata con pensione familiare affittasi, ogni comodità. Telefonare 71-548. 21602

15 OFF. IMPIEGO e LAV. L. 40 p.p.

AGGIUSTATORE II categoria abbigliamenti per piccola meccanica di precisione. Cercasi per officina. Scrivere cassetta 7244, SPI, Torino. 68678

AZIENDA assumerebbe: ingegnere meccanico pratico ramo commerciale completa conoscenza francese e inglese o tedesco, ingegnere edile pratico costruzioni cemento armato, dottore commercialista pratico ramo commerciale conoscenza completa francese e inglese o tedesco, periti industriali pratici ramo commerciale. Richiedesi età non superiore 35, riferenze inoccupabili. Scrivere SPI, cassetta 21 T. Genova. 18482

CERCASI impiegata, uomo fidata chiosatori cauloniere, ottimo stipendio. Telefonare 34-930. 68048

DOMPTOMETER misuri cavi su tavoli pope, magazzino, produzione, opuscolo illustrativo gratis. Via Cavour 1.

CONTABILE esperto conoscenza inglese cercasi, indicare età, posti occupati. Scrivere cassetta 5065, SPI, Torino.

DONNA servizio aiuto lavori domestici per massimo oppure pomeriggio, abitante zona Porta Nuova, Sacchi, Maggio, conoscenza cucinare bene, inutile inviare offerte senza buone referenze. Telefonare 50-548, dalle 9 alle 11 oppure dalle 12 alle 13.

IMPORTANTE stabilimento grafico Torino cerca macchinista offset 1ª categoria. Scrivere cassetta 4031, SPI, Torino.

LAMMATORE a freddo provate capacità, cercasi per Piemonte. Indirizzare offerte alla Ditta Bellamano, Savona, regione Lamorna, corso Ricci 2. Telefono 805-885. 196

6 APP. APPARTAMENTI L. 40 p.p.

ALLOGGI signorili 4 camere servizi, terme, bagno, ascensore, affittasi. Corso Monte Cuneo 14. 12841

ALLOGGIO panoramico nuove signorilissimo, 4 camere, cucina, doppi servizi, corso Francia angolo via Balbis, vendesi affittasi prezzo convenientissimo. Scrivere cassetta 7371, SPI, Torino. 68002

CERCATE alloggi da affittare? Rivolgetevi fiduciosi a «La Fiduciaria», telefono 86-678. 14831

CONIUGI commercianti cercano camera cucina, piccolo alloggetto vuoto. Telefono 690-142. 19935

PROPRIETARI affittarsi vostri alloggi senza spese rivolgendosi La Fiduciaria, massima serietà. Telefonare 86-678. 14831

VILLETTA 5-6 camere ampio giardino anche prefabbricare affittasi o acquistasi; offerte dettagliate alla cassetta 6057, APT, Torino. 68833

9 COLLEGI IST. SCUOLE L. 40 p.p.

ALLA «Bice» lezioni nuovi Corsi normali, accelerati e orientali. Chiedere programmi: via Po 2. Telefono 47-878.

ALL'ISTITUTO Stenografico «Olmas Italiana» corsi stenografia professionale. Piazza C.L.N. (via Roma) 254. Telefono 50-854.

10 LEZ. TRAD. PERSTAZ. L. 80 p.p.

BERLITZ, S. Teresa 2, [illegible] 15-20 corrente mese corsi collettivi diverse [illegible] serissimi, informazioni telefon. 558-970.

13 CAM. MOB. e PENS. L. 80 p.p.

AFFITTASI camera ammobiliata uso cucina libero subito. Riva, Garibaldi 22.

CERCASI camera ammobiliata uso cucina per coniugi. Telefonare 41-448.

ELEGANTE ammobiliata con pensione familiare affittasi, ogni comodità. Telefonare 71-548. 21602

15 OFF. IMPIEGO e LAV. L. 40 p.p.

AGGIUSTATORE II categoria abbigliamenti per piccola meccanica di precisione. Cercasi per officina. Scrivere cassetta 7244, SPI, Torino. 68678

AZIENDA assumerebbe: ingegnere meccanico pratico ramo commerciale completa conoscenza francese e inglese o tedesco, ingegnere edile pratico costruzioni cemento armato, dottore commercialista pratico ramo commerciale conoscenza completa francese e inglese o tedesco, periti industriali pratici ramo commerciale. Richiedesi età non superiore 35, riferenze inoccupabili. Scrivere SPI, cassetta 21 T. Genova. 18482

CERCASI impiegata, uomo fidata chiosatori cauloniere, ottimo stipendio. Telefonare 34-930. 68048

DOMPTOMETER misuri cavi su tavoli pope, magazzino, produzione, opuscolo illustrativo gratis. Via Cavour 1.

CONTABILE esperto conoscenza inglese cercasi, indicare età, posti occupati. Scrivere cassetta 5065, SPI, Torino.

DONNA servizio aiuto lavori domestici per massimo oppure pomeriggio, abitante zona Porta Nuova, Sacchi, Maggio, conoscenza cucinare bene, inutile inviare offerte senza buone referenze. Telefonare 50-548, dalle 9 alle 11 oppure dalle 12 alle 13.

IMPORTANTE stabilimento grafico Torino cerca macchinista offset 1ª categoria. Scrivere cassetta 4031, SPI, Torino.

LAMMATORE a freddo provate capacità, cercasi per Piemonte. Indirizzare offerte alla Ditta Bellamano, Savona, regione Lamorna, corso Ricci 2. Telefono 805-885. 196

Calcio - pronostici

1-X ATALANTA (p. 8) - LAZIO (p. 8): L'interno destro atalantino Baumassen ha segnato domenica quattro reti alla Triestina. La Lazio comunque è sempre un difficile avversario: fuori casa in tre trasferte ha già preso tre punti.

1-X-2 JUVENTUS (p. 11) TORINO (p. 7): Quando si parla di «derby» ogni risultato è possibile; fattori psicologici ed ambientali annullano o volta la differenza di classe. Tra i bianconeri rientrerà Boniperti.

1 MILAN (p. 9) - PRO PATRIA (p. 6): Il Milan, pur senza Nordahl infortunato, dovrebbe avere vita facile contro la Pro Patria, che fuori sede fino ad ora ha sempre perso.

1 NAPOLI (p. 7) - PALERMO (p. 3): Il Palermo, quest'anno non ha ancora vinto una partita.

1-X NOVARA (p. 4) - BOLOGNA (p. 5): Dopo le numerose assenze del Novara a Udine, la squadra piemontese dovrebbe ora presentarsi completamente rinnovata. Dovrebbero infatti, rientrare Janda, Baiva e Alberico.

1 ROMA (p. 13) - UDINESE (p. 7): Nonostante la probabile mancanza di Brunes, seguito domenica a Torino, la Roma, che riavrà Pandolfini, parte favorita contro l'Udinese.

1 SAMPDORIA (p. 8) - COMO (p. 4): La Sampdoria presenterà i suoi nuovi acquisti Ortoli e Bernichi.

1-X SPAL (p. 5) - INTER (p. 12): Con la vittoria di domenica contro il Milan, l'Inter ha raggiunto la vetta della classifica. Nessun dubbio che la gara di Ferrara riserbi difficoltà anche per gli interisti: però la classe è dalla loro parte.

1 TRIESTINA (p. 4) - FIORENTINA (p. 8): Il fattore campo avrà peso notevole in questa gara.

X-2 CATANIA (p. 7) - GENOA (p. 15): Prima gara della doppia trasferta ai su che il calendario ha deciso per i Genoa. Compito difficile quello di Catania, anche se la squadra siciliana sembra assai debole all'attacco (4 goals in sette partite).

1-X SIRACUSA (p. 8) - MESSINA (p. 6): Potrebbe essere il fattore campo a determinare il risultato.

X-1 VERONA (p. 5) - VICENZA (p. 8): «Derby» del Veneto. Il Vicenza nell'ultima trasferta andò a Padova e vinse. Il Verona ha perso un solo punto sul suo campo.

1-X SAMPIERDARENA (p. 3) - VENEZIA (p. 11): Domenica scorsa il Venezia andò a Piacenza e vinse con un secco 3 a 1. A Sanremo, troverà una squadra assai più forte, vale a dire quella di Lucca.

1 LEGNANO (p. 8) - CAGLIARI (p. 10).

1 EMPOLI (p. 5) - LIVORNO (p. 9).

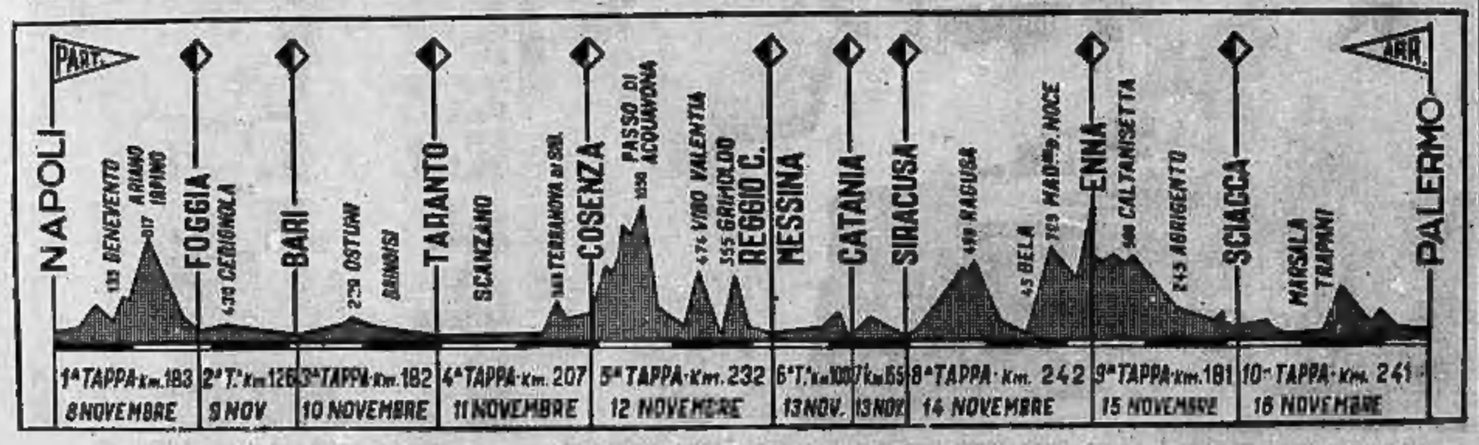

NUOVA

TORINO - A. VI - N. 262
Via Roma - Gall. de La Stampa
Telefoni: dal 40-040 al 40-049

STAMPA SERA

MERCOLEDI' - GIOVEDI'
5-6 Novembre 1952
L. 25 (sped. in abb. postale)

Il generale alla Casa Bianca

EISENHOWER

La pesca è uno degli svaghi preferiti da Dwight Eisenhower. Eccolo posare sorridente dinanzi al fotografo: ha fatto buona preda.

Mary Geneva, moglie di Eisenhower, fotografata a Marnes-la-Dognette, nella residenza privata del generale quando era comandante supremo dell'esercito atlantico. « Mamie » porta una borsa frangetta

Eisenhower a due anni (in basso) col fratello Arturo.

Dwight (il primo a sinistra) all'età di 10 anni insieme ai genitori e ai cinque fratelli. Tra i genitori, coi capelli lunghi da bambina, è Milton, l'ultimo nato.

Il generale Dwight Eisenhower nacque il 14 ottobre 1890 in una poverissima baracca di legno, a Dennison nel Texas. Gli Eisenhower provengono dalla Renania tedesca, più precisamente dal Palatinato. Durante la guerra dei trent'anni, nel secolo XVIII, gli antenati di « Ike » si rifugiarono in Svizzera per sottrarsi alle persecuzioni religiose che infierivano contro i protestanti. Tornata la calma, si spostarono in Olanda e di lì tre fratelli Jenhauer — allora il cognome si scriveva così — salparono nel 1782 per gli Stati Uniti stabilendosi in Pennsylvania. Nel 1884 si trasferirono nel Kansas. Dwight Eisenhower, che conta oggi 62 anni, è coniugato con un figlio. Un altro figlio passato in guerra. Presidente della Columbia University di New York dal 1948, la vita di « Ike » si è svolta in questi ultimi anni con molta semplicità.

Eisenhower nel 1911

Cadetto di West Point

Istruttore a Sant'Antonio nel Texas. Con lui la sua fidanzata.

Tenente, nel 1915, con la fidanzata Mamie di 18 anni

Il generale

A 62 anni, Eisenhower è ancora agilissimo.

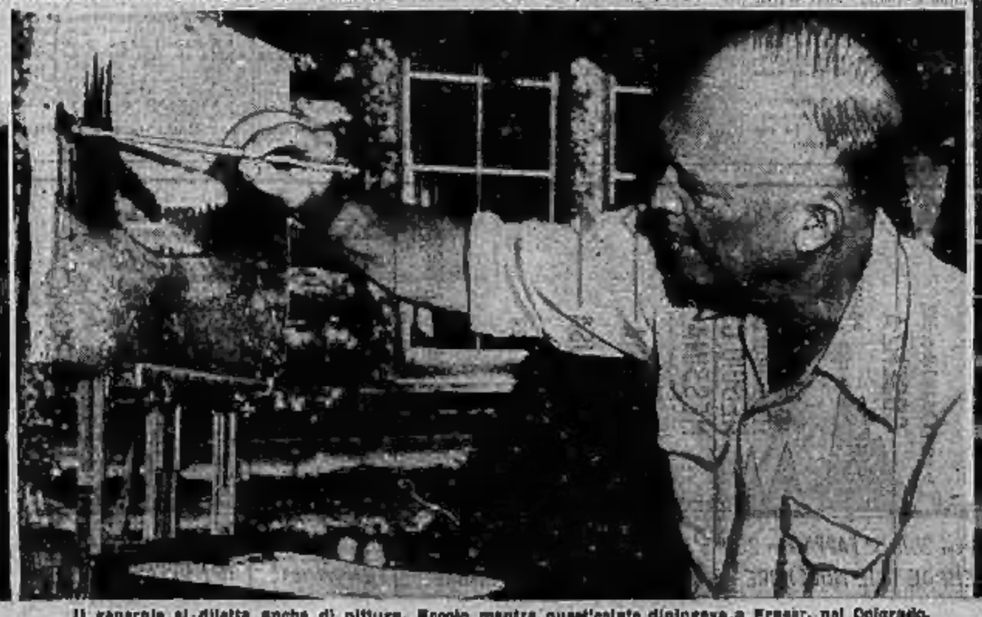

Il generale si diletta anche di pittura. Eccolo mentre quest'estate dipingeva a Fraser, nel Colorado.

Eisenhower arriva alla Columbia University

Durante la guerra del '18

Dwight sulla quarantina

EDIZIONE STRAORDINARIA

TORINO
Anno VI - Num. 262
Via Roma - Gall. de La Stampa
Telefoni: dal 40-943 al 40-948

STAMPA SERA

OMAGGIO

MERCOLEDI'
5-6 Novembre 1952
L. 25 (sped. in abb. postale)

INSERZIONI: S.P.I., via S. Teresa 7, tel. 42-979, 50-260, 50-261 - Prezzi per mm di alt. in una col.: Annunci commerc. L. 150 - Annunci finanz. e legali L. 300 - Necrol. L. 150 (dir. fisso aggiuntivi L. 1000) - Echi cron. L. 600 la linea - Echi spett. L. 400 la linea - Pubbl. econ. e red. rubriche - Ediz. festive: aumento 50% Pagamento anticipato. - Il giornale si riserva il diritto di rifiutare qualsiasi inserzione. — ABBONAMENTI (conto corrente postale n. 2/1930): Italia anno L. 6500, semestre L. 3250, trimestre L. 1700 - Estero: anno L. 8100, semestre L. 4200, trimestre L. 2050. — Copie arretrate: prezzo doppio.

Dopo vent'anni il partito repubblicano torna al potere

EISENHOWER HA VINTO

Dopo le prime battute incerte, il generale è passato risolutamente in testa e alle 6 di stamane (ora italiana) già aveva strappato ai democratici alcuni Stati del «Solido Sud» - Per la prima volta New York, California e Illinois hanno votato per i repubblicani: a questo momento Stevenson ha riconosciuto la sua sconfitta - Eisenhower dichiara agli intimi: «Col 20 gennaio prossimo comincerà un'èra nuova della storia americana» - Truman ha rifiutato di farsi svegliare

Il messaggio di Stevenson all'avversario vittorioso

Nostro servizio particolare

NEW YORK, mercoledì sera

Alle ore 3 di questa notte il Quartier Generale repubblicano ha annunciato ufficialmente la vittoria esclusiva del generale Eisenhower. Pochi minuti dopo la «Voce dell'America», controllata dal Dipartimento di Stato, confermava in forma ufficiale che il nuovo Presidente degli Stati Uniti è Dwight D. Eisenhower. Quasi contemporaneamente il candidato democratico Adlai Stevenson, lasciando la sua residenza di governatore dell'Illinois per recarsi alla sede del suo partito a Chicago, ha ammesso, parlando coi giornalisti, che la vittoria era toccata al suo grande avversario.

Il distacco dei voti fra i due candidati non è molto forte: l'ultimo dato fornito dall'Ufficio elettorale di Washington dà: 29 milioni 550 mila voti per Eisenhower e 16 milioni e 969 mila voti per Stevenson. Anche nelle elezioni per il Congresso i due partiti sono quasi alla pari. Invece la grande maggioranza dei «voti elettorali» degli Stati è andata al «Ike»: finora egli si è assicurato 411 voti, mentre ne bastavano 266 per essere eletto. Fino a questo momento Stevenson ha vinto solo in 9 Stati su 48.

La vittoria di Eisenhower ha cominciato a profilarsi dopo il computo di cinque milioni di voti. La distribuzione dei primi suffragi era più interessante che significativa: dopo lo spoglio del 10 per cento circa delle schede, invece, già si poteva capire come si era conclusa la battaglia per la conquista dei voti elettorali dei diversi Stati. Verso le 4 (ora italiana) Eisenhower conduceva in 22 Stati (che dispongono nel complesso di 230 voti), mentre Stevenson era in testa in 11 Stati (con complessivi 130 voti). La situazione si manteneva invece estremamente confusa per quanto riguarda l'elezione dei governatori, dei senatori e dei rappresentanti.

Il distacco fra i due candidati si è mantenuto a lungo estremamente esiguo, quanto ai voti diretti: quasi sempre nell'ordine del 52 per cento, e anche meno. Gli stessi dirigenti repubblicani si mantenevano molto prudenti nelle loro previsioni; al quartier generale di Stevenson, invece, incominciava a prevalere un certo pessimismo già alla mezzanotte (ora di Washington). In quel momento un diretto collaboratore di Stevenson ha dichiarato alla stampa: «Le notizie non sono buone e le cose non sembrano prendere una buona piega».

Alle 5 (ora italiana), il generale era in testa in 30 Stati (330 voti elettorali) e il democratico in 13 Stati (158 voti); si cominciava a capire che «Ike» avrebbe vinto, se appena lo spoglio delle altre schede avesse confermato questo orientamento. Infatti per essere eletto il presidente degli Stati Uniti ha bisogno di 266 voti, e «Ike» pareva passare largamente quella maggioranza. Tuttavia i fautori di Stevenson non potevano ancora ragionevolmente abbandonare ogni speranza di successo: anche nel '48, conoscendosi prima i risultati delle campagne, tendenzialmente repubblicane, per parecchie ore Dewey era rimasto in testa, e Truman aveva poi avuto una ripresa decisiva.

Che queste speranze non fossero assurde, è stato dimostrato a un certo punto della notte dai nuovi dati, che la gigantesca calcolatrice elettronica Univac, impiantata nell'Ufficio elettorale di Washington — il portentoso «cervello meccanico» dal costo di trecento milioni di lire — continuava a sfornare con impressionante imparzialità. Alle 6 del mattino (ora italiana) le probabilità di successo di Eisenhower erano come 8 a 2 contro 7, con 270 voti contro 261. La situazione pareva aperta a tutte le sorprese.

La situazione è andata precipitando nelle prime ore della notte, in seguito alle «frane» prodottesi nel Sud, un tempo solidamente democratico, e ora inclini largamente orientato verso i repubblicani. Quando si è saputo che Eisenhower aveva conquistato la Florida (10 voti elettorali), le azioni di Stevenson hanno subito un tracollo. Appena un'ora dopo il verdetto dell'Univac (la macchina elettronica è in grado di fare anche il calcolo delle probabilità), il «cervello meccanico» della Società radiofonica Columbia dava ad Eisenhower 100 probabilità di vittoria contro una. Eppure Eisenhower aveva solo i voti popolari, il distacco non era ancora grande: su 20 milioni esatti di suffragi, «Ike» ne aveva conquistati 10 milioni e 400 mila, mentre Stevenson ne aveva 9 milioni e [illegible] mila. Ma ancora una volta era l'orientamento del corpo elettorale, preso Stato per Stato, a far capire che l'ex-generalissimo atlantico sarebbe salito alla Casa Bianca.

Dopo la Florida, il Maryland, la Virginia, l'Ohio, l'Illinois stesso (che nel '48 aveva eletto Stevenson suo governatore con la maggioranza sensazionale di mezzo milione di voti) passavano nel campo del generale. Conosciuto il verdetto dell'Illinois, uno dei maggiorenti democratici dichiarava (erano le 2, ora locale): «E' finita, non ci resta che riconoscere la sconfitta». Ad Eisenhower, che vegliava davanti allo schermo della televisione con i suoi fidi, nel più tranquillo appartamento dell'Hotel Commodore di New York, ha detto: «Col 20 gennaio 1953 un nuovo periodo comincerà nella storia degli Stati Uniti». Erano vent'anni, dall'elezione di Roosevelt in poi, che i repubblicani restavano lontani dal potere...

Non mancano naturalmente i contrasti paradossali e curiosi. Denison, la cittadina del Texas in cui Eisenhower nacque 62 anni fa, ha votato in netta maggioranza per Stevenson. Al contrario a Libertyville, un piccolo centro che può essere considerato la culla di Stevenson, è stato «Ike» a riportare un quasi trionfo. E mentre tutto il Paese accentrava la sua attenzione sul nome del nuovo Presidente, le contesse Patti Manone e Loverne, di Hollywood, facevano sapere attraverso la radio di essere disposte ad acquistare il pianoforte di Truman, in pratica non più presidente, per la somma di cinquemila dollari: anche nel dramma si inserisce sempre qualche elemento comico, e la pubblicità cinematografica ha pure i suoi diritti!

Il trionfo definitivo delle speranze democratiche lo si è avuto quando è stato certo che anche lo Stato di New York, con la sua massa di 45 preziosi voti elettorali, sarebbe passato in campo repubblicano. E' la prima volta nella storia della Confederazione che questo Stato, California e Illinois entrano assieme nello stesso campo; ciò fa sì che, nel computo dei voti elettorali, l'elezione dell'ex-generalissimo stia assumendo proporzioni quasi plebiscitarie, anche se il distacco, in base ai suffragi popolari, si mantiene tutto sommato ristretto. Ecco ad esempio i dati dopo lo spoglio di 35 milioni di schede: Eisenhower 19.800 mila voti; Stevenson 16.370 mila suffragi. Per contro solo nove Stati, su 48, sono rimasti ai democratici: quasi una catastrofe in confronto a quattro anni fa.

Già si conoscono le reazioni dei due candidati al responso delle urne: cavallerescamente, lo sconfitto si è affrettato a congratularsi con il trionfatore, e anche John Sparkman, candidato democratico alla vice-presidenza, ha dichiarato: «Farò certamente del mio meglio per cooperare con Eisenhower». Nulla si conosce invece della reazione di Truman: l'attuale Presidente era ripartito ieri sera da Independence, sul suo treno speciale, per far ritorno a Washington, e ieri notte, prima di ritirarsi nella sua stanza, aveva ordinato che non lo svegliassero per nessun motivo. Aveva fatto la stessa cosa quattro anni fa, quando pure era in gioco la sua personale elezione: «Voglio avere la sorpresa — aveva dichiarato — di risvegliarmi ancora presidente».

Il maggiore John Eisenhower, figlio del Generale, che attualmente conta 36 anni e si trova combattente in Corea, era truppa occupò [illegible] per seguire fondamento delle elezioni negli Stati Uniti, ma ha detto: «Certo io spero che il mio vecchio vinca». Questa dichiarazione egli faceva [illegible] prima di conoscere i risultati definitivi.

Il maggiore Eisenhower appartiene al comando della III Divisione di fanteria e condivide la tenda con altri ufficiali, tutti repubblicani.

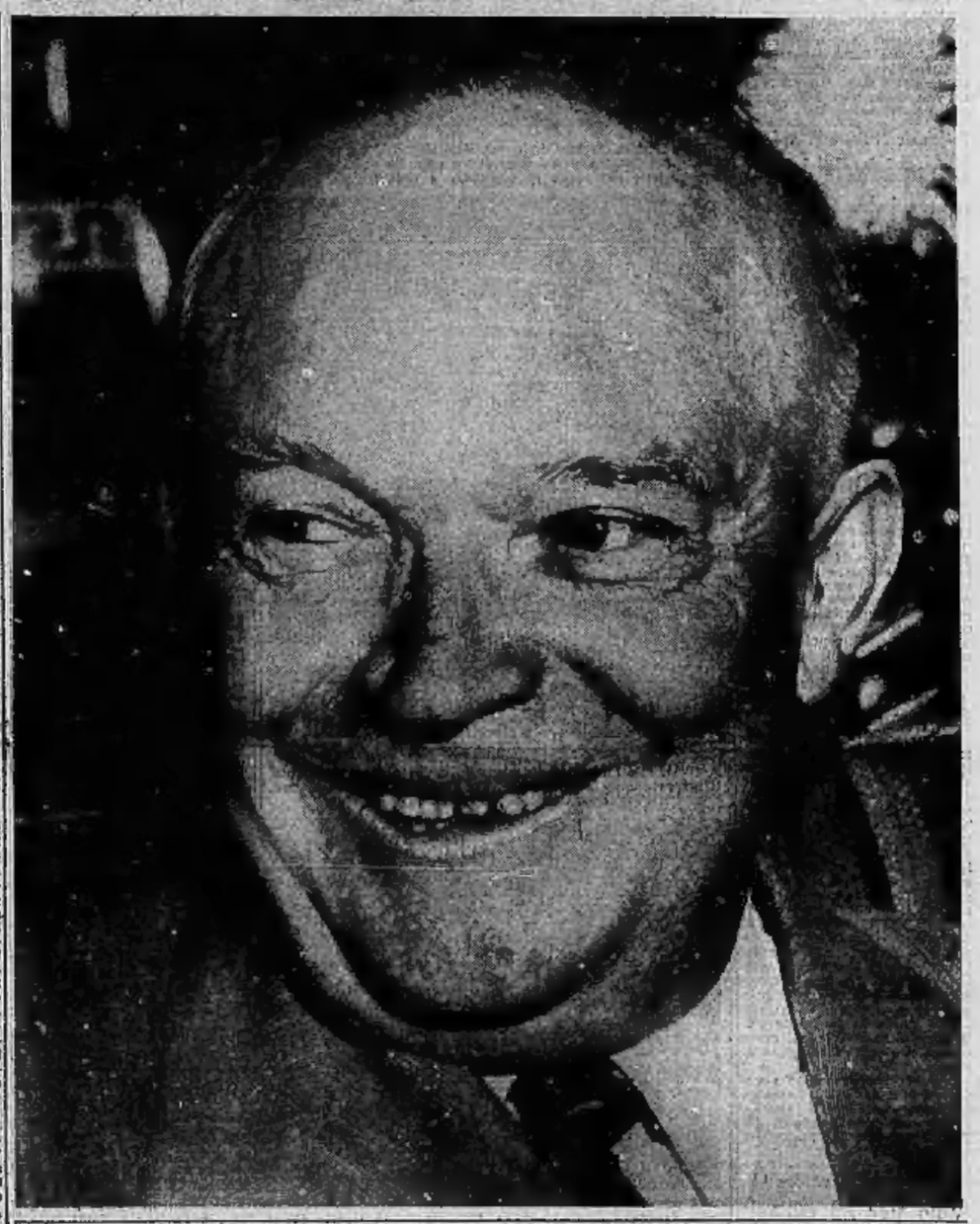

Gli Stati per Eisenhower

Florida, 10 voti elettorali (già democratici); Ohio, 25; Indiana, 13; Maryland, 8; Virginia, 12 (già democratico); Illinois, 27 (già democratico); California, 32 (già democratico); Maine, 5; Connecticut, 8; New York, 45; Iowa, 10; Minnesota, 11.

Il quadro non è naturalmente completo, ma si attendono presto altri dati dal Ministero degli Interni di Washington.

ALLE ORE 10,30	VOTI
Eisenhower	21.299.333
Stevenson	17.527.296

Adlai Stevenson ha votato ieri mattina nel quartiere di Halfaday, a Chicago. (Telefoto)

Scambio di telegrammi tra Stevenson e Eisenhower

"Che voi possiate essere il servo e il custode della pace!„ - Risponde il generale: "Dimentichiamo le asprezze della lotta: dedichiamoci a un migliore futuro„

SPRINGFIELD, mercoledì sera.

Il governatore Stevenson ha riconosciuto la vittoria di Eisenhower. In una dichiarazione fatta al Quartiere Generale democratico, dove si è recato alle 7,45 (italiane), il candidato democratico ha dichiarato fra l'altro: «I nostri compatrioti hanno fatto la loro scelta: il generale Eisenhower».

Accolto da una salva di applausi al suo ingresso e da grida di «Vogliamo Stevenson», il governatore, sorridendo malgrado la sconfitta, ha detto: «E' nella tradizione americana tributare vigorosamente prima di una elezione. E' ugualmente nella tradizione serrare i ranghi dopo una elezione. Il popolo ha reso il suo verdetto ed io lo accetto di buon grado. Ciò che ci unisce come cittadini americani è molto più grande di ciò che ci divide come partito politico».

Stevenson ha aggiunto che «con l'aiuto di Dio» la Nazione continuerà a marciare. Durante il suo discorso si è gridato: «Attendiamo il 1956» e «Vogliamo Stevenson».

Subito dopo il candidato democratico ha inviato al suo rivale vincitore il seguente messaggio:

«Il popolo ha fatto la sua scelta ed io mi congratulo con voi. Che voi possiate essere il servo ed il custode della pace e fare di questa valle di sofferenze il regno della speranza; questa è la mia fervida preghiera. I migliori segni. — F.to: ADLAI E. STEVENSON».

NEW YORK, mercoledì sera.

Oltre duemila persone hanno improvvisato una manifestazione di gioia nell'immenso salone dell'«Hotel Commodore» di New York appena si è avuta la certezza che Eisenhower sarà il nuovo Presidente degli Stati Uniti. L'ex-generale, vestito in abito da sera, è stato accolto da una formidabile ovazione.

Stabilitosi il silenzio, egli ha dato lettura del telegramma di congratulazioni pervenutogli da Stevenson; quindi, rivolgendosi ai convenuti, ha detto: «Amici, concittadini, io ho ceduto alla decisione presa dal popolo americano ed ha accettato che gli servizi del popolo degli Stati Uniti a Washington non abbiano nessuna delle responsabilità che su di lui incombevano. Egli ha ringraziato calorosamente gli uomini, le donne e i bambini di ogni parte dell'America che in cento modi hanno operato per il successo della lista repubblicana e per la sua elezione. «Spero — egli ha detto — che verrà il giorno in cui potrò esprimere questo saluto e — ciò ringraziamento personalmente». Queste parole sono state accolte da applausi fragorosi. Successivamente il segretario dell'ex-generale ha annunciato che Eisenhower e la famiglia partiranno domani per Augusta, nella Georgia, in aereo, dove trascorreranno una decina di giorni di riposo.

Il segretario ha smentito le voci secondo cui Eisenhower partirebbe fra breve per la Corea alla fine di compiere quelle visite a cui si era impegnato negli ultimi giorni della campagna elettorale. Egli ha detto: «Ike non ha in questo momento il tempo per compiere un così lungo viaggio».

Prime ripercussioni

Turbinosa esultanza dei repubblicani a New York

New York, mercoledì sera.

Quando sul tabellone del *New York Times*, alto trenta metri, sono apparse le ultime cifre che davano virtualmente la vittoria al generale, i sostenitori di «Ike» si sono abbandonati a una clamorosa manifestazione di giubilo, tale da superare nella ridda assordante delle grida e dei rumori tutte le dimostrazioni della campagna elettorale. Nella sede del partito repubblicano, in molti circoli, attorno al Quartier Generale di Eisenhower i sostenitori repubblicani sembrano impazziti di gioia. E a ragione: da vent'anni il loro partito era lontano dal governo.

Ettoppo presto per avere delle precise indicazioni sulla reazione della Borsa, ma a Wall Street si esulta e gli esperti prevedono un rialzo [illegible] i valori fondamentali.

«Ike» non rinnegherà gli impegni di Truman

Londra, mercoledì sera.

Anche i più austeri giornali britannici sono usciti immediatamente, appena annunciati i risultati definitivi, in edizioni straordinarie con titoli su tutta la pagina. Cronache radiotelegrafate da Washington, fotografie, notizie biografiche accompagnano la notizia dell'elezione di «Ike»; mancano invece i commenti, e appaiono molto misurati. In genere vi si esprime la speranza in una proficua collaborazione fra il nuovo Presidente e l'amica Inghilterra, e la convinzione che saranno continuate le direttive fondamentali della politica estera iniziata da Truman.

Nei circoli politici, però, si possono cogliere osservazioni meno riservate, e il giudizio sulla scelta degli elettori americani non è interamente positivo.

Ciò che ne pensa il «Quai d'Orsay»

Parigi, mercoledì sera.

Nelle prime impressioni domina un motivo: Eisenhower non abbandonerà l'Europa, di cui ha diritto per due anni il riarmo difensivo: Eisenhower è un amico della Francia, che ha liberato nel '44.

Un portavoce del «Quai d'Orsay» ha dichiarato che il popolo francese si compiace dell'elezione di Eisenhower il quale, come primo Comandante Supremo del NATO, ha una grande comprensione per i problemi dell'alleanza occidentale e dei membri europei di questa.

«Noi — ha detto il portavoce — siamo sicuri che egli ci aiuterà a risolvere questi problemi nello stesso spirito costruttivo in cui egli ha presieduto l'organizzazione iniziale delle forze atlantiche in Europa».

LA CARRIERA DEL SUCCESSORE DI TRUMAN

Dalla gelateria di Abilene al fasto della Casa Bianca

Non è la prima volta che un generale diventa presidente degli Stati Uniti, ma sarebbe un grave errore pensare che Eisenhower possa dare, alla politica americana, una impostazione militaristica e bellicista. «Ike» non ha nulla del generale prussiano, e non somiglia nemmeno un poco a Mac Arthur; inoltre è uno di quei militari americani che odiano la guerra, anche se la sua famiglia è di origini tedesche. Tedeschi pacifisti erano i suoi avi, e si trasferirono dalla Germania in Pennsylvania verso la metà del secolo XVIII: eppure per restare fedeli al loro credo religioso, il nonno dell'attuale presidente, che si chiamava Jacob e trasportò la famiglia dalla Pennsylvania nel Kansas, verso il West, era il leader della setta dei Manboniti, detti anche «tuffatori» o «fratelli del fiume» perchè il loro battesimo viene somministrato con una triplice immersione in un corso d'acqua. E sono tanto sentiti, che la famiglia Eisenhower offrì un certo numero di obiettori di coscienza.

Il padre del nuovo presidente era un fervido praticante, la madre — anch'essa della medesima confessione religiosa — una valente oratrice [illegible]. Nè Dwight David fu avviato presto alla professione delle armi, mentre continuava gli studi ad Abilene (ora nato però a Denison, nel Texas, il 14 ottobre 1890), al guadagnava la vita come garzone di gelateria. La sua famiglia non aveva certo i mezzi di quella di Stevenson, il padre faceva il meccanico, i sette figli (tutti maschi, ma quattro soli sopravvivono) aiutavano come potevano il bilancio domestico. Dal 1909 al 1911 fu capo-commesso gratuito in pianta stabile, e arrotondava i guadagni con qualche premio di partita, che riceveva sotto mano dalla sua squadra di calcio. Se si fosse deciso un anno prima a diventar militare, sarebbe riuscito ad entrare nell'Accademia Navale di Annapolis, non sarebbe stato probabilmente il generalissimo delle armate d'Occidente durante la seconda guerra mondiale, e oggi perciò non sarebbe presidente.

Invece all'Accademia di West Point il limite di età era meno basso, e «Ike» fu accettato. Fino a quando non si rivide irrimediabilmente un ginocchio, si distinse negli sport; un poco meno negli studi (61° su 164 allievi) e ancor meno nella condotta (fu solo 98°). Ebbe a compagni di corso Bradley, Van Fleet e Stratemeyer; il superò tutti nell'ultima fase della sua carriera, nonostante tutti i lenti e difficili. Ricevette le spalline di ufficiale nel 1915; due anni dopo chiese ma non ottenne di partecipare al corpo di spedizione americano in Europa, e i suoi superiori gli assegnarono invece il comando della prima scuola per carristi, con il grado provvisorio di tenente-colonnello. Alla fine della guerra ridivenne capitano; dovette attendere due anni, il 1920, per ridiventare tenente colonnello effettivo. Per parecchi anni, al ministero della Guerra di Washington e nelle Filippine, fu il collaboratore diretto e il braccio destro di Mac Arthur. Si dice che abbiano lavorato bene assieme; certo in seguito i rapporti fra i due uomini furono spesso assai tesi: rivalità personale? contrasto di concezioni politiche e strategiche?

Durante la seconda guerra mondiale, quella che ad «Ike» diede la celebrità, Eisenhower rappresentava l'Europa e Mac Arthur l'Asia. Ognuno voleva la priorità per il suo fronte; in mezzo ad essi, il generale Marshall doveva fare da equilibratore e da paciere.

Quando il grande conflitto scoppiò, «Ike» era un anziano tenente colonnello. Si mise in luce nelle manovre terrestri effettuate nell'autunno del '41 in Louisiana, e fu chiamato a Washington; sottocapo di Stato Maggiore, capo [illegible] Operazioni, nel maggio del '42 fu finalmente nominato, dalla fiducia di Roosevelt comandante americano del settore di guerra europeo. Era il trampolino verso la fama, e indirettamente verso la presidenza. Diresse, come tutti sanno, l'assalto all'Africa del Nord, poi alla Sicilia, e poi al Vallo Atlantico, a capo della più grande armata anfibia che mai la storia abbia visto. Si dimostrò grande stratega? Molti ne dubitano, specialmente gli inglesi. Ma in Africa Settentrionale aveva al suoi ordini dei soldati e dei quadri ancora inesperti di guerra, e non può essere tenuto responsabile delle mediocri figure della sua I Armata; in Europa, invece, la direzione delle operazioni al fronte lasciava piuttosto ai suoi brillanti subordinati. Eppure, eppure Eisenhower in testa alla piramide gerarchica, la campagna d'Occidente non sarebbe forse finita come è finita.

Realizzò anzitutto un capolavoro diplomatico: quello di andare d'accordo con quel carattere di Montgomery, e di far andare d'accordo poi gli Stati Maggiori gli inglesi e gli americani. Un terzo de force che non a tutti sarebbe riuscito. E si rivelò un formidabile organizzatore, un eccezionale «ragioniere della guerra», come fu definito senza l'intenzione di sminuirlo, tutt'altro. Sono qualità che possono essergli estremamente utili nella sua nuova attività politica, per la quale non ha nè una preparazione specifica, nè un'esperienza diretta; sono le qualità che lo ricondussero nel 1950 ancora una volta in Europa, alla testa del costituendo esercito atlantico.

Già nel '48, quando lasciò l'università per assumere la presidenza dell'Università di Columbia, si era parlato di una sua possibile candidatura alla presidenza; anche i demo-

pratici l'avrebbero designato volentieri al posto di Truman. «Ike» [illegible] ottenne, è continuò a rifiutare per parecchio tempo. L'e ostino dal dire no», lo avevano definito. Accolse infine l'investitura unanime della Convenzione repubblicana nel luglio di quest'anno; ed era più logico, invero, che si schierasse con il «partito dell'elefante» anzichè con quello «dell'asino». Le sue simpatie lo portavano a destra, nonostante le origini modeste, quasi proletarie della sua famiglia; ma una destra che non ha nulla di comune, o quasi, con la destra reazionaria dei paesi europei.

Eisenhower sarà un presidente simpatico. Alto quasi un metro e 90, massiccio ma asciutto, con chiari occhi azzurri, ha un sorriso cordiale ed affascinante, un tratto pieno di cortese affabilità, l'arte di dare ai suoi interlocutori l'impressione di interessarsi profondamente dei casi loro. I soldati gli volevano bene; avranno simpatia per lui, certamente, anche elettori che hanno dato il suffragio a Stevenson. Una uguale popolarità già si è guadagnata la nuova *First Lady* degli Stati Uniti, Mamie Eisenhower.

La signora «Ike», sposa modello, nonna a poco più di cinquant'anni, madre di un giovane e brillante ufficiale aerista, ha aiutato molto il marito nella campagna presidenziale con la sua semplice presenza. La presidentessa proviene da famiglia di origine inglese. I Doud, giunta in America nel 1629, si arricchitasi poi con la fabbricazione della carne in scatola. Si chiamava Mamie Genova Sheldon; conobbe il tenente Eisenhower nel 1915 e lo sposò l'anno appresso, e da allora, come si dice nelle belle favole, vissero sempre felici. Non è forse una bella favola l'amore del povero gelataio di Abilene e signora della Casa Bianca, presidente della Repubblica più potente del mondo?

Tribunale Militare di Bologna

La requisitoria del P.G. contro i due dell'Armir

Bologna, mercoledì sera.

Stamane, al Tribunale militare di Bologna, il processo ai due dell'Armir entra nella fase oratoria con la requisitoria del P.M. maggiore Grossi. Attesissima è questa requisitoria, in quanto si ritiene che al termine di essa il pubblico accusatore potrà dare una certa indicazione sulla probabile pena che verrà inflitta al maggiore dei due imputati, Arduino Tassoli, la responsabilità del quale, nel corso del dibattimento non hanno subito la minima incrinatura che dia adito ad eventuali dubbi.

I testi di accusa lo hanno inchiodato con l'esposizione di fatti lineari, senza alcuna ombra che possa pregiudicare la entità di ogni feroce episodio a lui attribuito. Il Tassoli non ha potuto arginare il fiume di accuse che gli sono state lanciate: si è limitato a proferire qualche ingiuria all'indirizzo dei testi.

Anche i tanti venuti ad inserire a verbale qualche parola di difesa hanno offerto un'arma all'Accusa, quando in coro hanno dichiarato che Tassoli ama soprattutto «il mangiare e il bere».

Non si può quindi identificare il movente delle sue malefatte nella politica, perchè se una politica egli ha praticato questa è solamente quella del ventre. Per procurarsi cibo, il Tassoli — a quanto dicono i testi — non ha esitato a rapinare i prigionieri italiani delle cose più care, come le vere matrimoniali ed ogni altro oggetto che potesse avere il minimo valore. E non si deve poi dimenticare la lunga serie di violenze culminate nella morte del capitano Albanese e del tenente Pilati. Con queste accuse. Il Tassoli si è reso responsabile non solo di un delitto comune quale è l'omicidio, ma anche di insubordinazione violenta contro superiori, reato questo che richiede la pena di morte.

Il P. M., a quanto è dato credere, domanderà l'applicazione del codice militare di guerra, anche perchè la condotta del Tassoli non è stata limitata a un solo episodio.

Nel mese di ottobre

Vino per 29 milioni esportato dall'Astigiano

Asti, mercoledì sera.

L'esportazione vinicola dell'Astigiana ha raggiunto nel mese di ottobre un volume pari a 61.000 bottiglie di cui oltre 30.000 dirette in Francia, 13.200 nel Brasile, 7.500 nel Venezuela, 4100 nella Colombia. I due terzi dell'intero quantitativo di Vermouth risultano invece spediti negli Stati Uniti.

Il valore delle diverse esportazioni è di circa 29 milioni di lire per il solo vino, 14 milioni per il vermouth, 48 milioni per i prodotti meccanici, 4 per gli alimentari e 25 per prodotti vari.

Negli acquisti nella nostra provincia il Brasile è al primo posto con 45 milioni di lire; seguono Austria con 33, Francia con 9, Venezuela con 6, e poi Germania, U.S.A., Olanda e altri Paesi.

Tragico scontro a Como

Como, mercoledì sera.

Il motociclista milanese Giordano Sicuro di 44 anni, mentre procedeva sulla strada Cermenate-Camo, è andato a cozzare violentemente contro un carretto fermo. Trasportato da una automobile svizzera all'ospedale, il Sicuro vi giungeva cadavere.

PASSATEMPI

LA FRASE CELATA

ci - fon - ga - pe - re - zo - sco - lo - laz - va

Formare 4 parole secondo definizione; le lettere sottolineate daranno un detto di A. von Platen.

1. Voce del verbo essere; 2. Andar di qua e di là; 3. Guardia; 4. Mori a Pongo.

Soluzione del giuoco precedente:

Risorto: «La donna, con chi è amato dalle donne, non sarà tranquilla; ma con chi le donne non amano non sarà felice».

CRONACA CITTADINA

La festa della Vittoria

La storica data del IV Novembre è stata festeggiata ieri non solo con solenni cerimonie, ma anche con l'adesione piena della cittadinanza ad una tradizione recente ma già solidamente stabilita: la visita alle caserme. Una lunga folla si è avvicendata fino alle 17, ora di chiusura delle visite, nelle quattro caserme aperte al pubblico e nella Scuola di applicazione.

Alla caserma Cavour, in corso Brunelleschi, un gruppo di visitatori raccolto dalla voce di un ufficiale del Genio una spiegazione sul modo di costruire e distruggere i ponti

A Cirié, alle 11, è stato inaugurato, nella piazza principale, il nuovo monumento in bronzo ai Caduti di tutte le guerre, opera dello scultore E. Musso

IMPRESSIONANTE CRESCENDO DELLE SCIAGURE DOVUTE ALL'INDISCIPLINA

In soli otto mesi 3800 incidenti stradali

Nell'intero 1950 le sciagure sono state 3120 e 3742 nel 1951 - I morti sono stati rispettivamente 32 e 34; nei primi otto mesi di quest'anno sono già 38 - Un notevole aumento le disgrazie provocate da camion e auto, in diminuzione quelle dovute alle biciclette

Nel 1950 si sono registrati a Torino 3120 incidenti di cui 1853 con danno alle persone e 1267 senza danno alle persone. Complessivamente gli infortunati sono stati 1859: 32 morti e 1567 feriti.

Nel 1951 il tragico bilancio è ancora più grave: si sono avuti 3742 incidenti di cui 1489 con danno alle persone e 2253 senza danno alle persone. Il numero complessivo degli infortunati è salito a 1960 (201 in più dell'anno precedente), i morti sono stati 34 ed i feriti 1782. In due anni Torino ha così avuto 3300 feriti in incidenti stradali. Una cifra impressionante pari alla popolazione di un paese più grosso di Alpignano.

Nei primi otto mesi di questo anno la situazione si è ulteriormente aggravata: da gennaio ad agosto si sono già avuti 38 morti e 1666 feriti. Nessuno — dalla statistica compilata dal Municipio — ancora quattro mesi ed i morti hanno già raggiunto una cifra superiore a quella dello scorso anno. Nasterebbe questa constatazione per rendere tragicamente attuale la necessità di disciplinare il traffico e di reprimere con la massima severità tutte le infrazioni alle norme di circolazione stradale.

Dalle statistiche del Municipio si rilevano anche altre cifre interessanti. Il primato degli incidenti (provocati o subiti) negli anni 1950 e '51 è tenuto dalle autovetture private: 889 incidenti nel '50 con 10 morti e 677 feriti e 891 l'anno dopo con 13 morti e 736 feriti. Seguono in graduatoria le motociclette (653 incidenti nel 1950 e 524 nel 1951), gli autocarri (289 e 339), i ciclisti (185 e 110), i tram (44 e 36) e le moto con passeggero (53 e 30). Il minor numero di incidenti è stato registrato dalle filopubbliche: 3 nel 1950 e 12 nel 1951.

Analizzando gli incidenti provocati o subiti dalle autovetture private risulta che nel 1950 316 sono stati contro motociclette, 187 contro velocipedi e 108 contro pedoni; nel 1951 sono stati 335 contro moto, 200 contro bici e 113 contro pedoni. Le motociclette hanno avuto in entrambi sempre provocati o subiti: 70 incidenti con ciclisti e 81 con pedoni nel 1950; 88 con ciclisti, 102 con pedoni e 48 con motoscooter nel 1951.

I ciclisti hanno registrato nel 1950 49 incidenti con pedoni, 24 con tram e 28 con altri ciclisti; nel 1951, 50 con pedoni, 22 con tram e 22 con ciclisti.

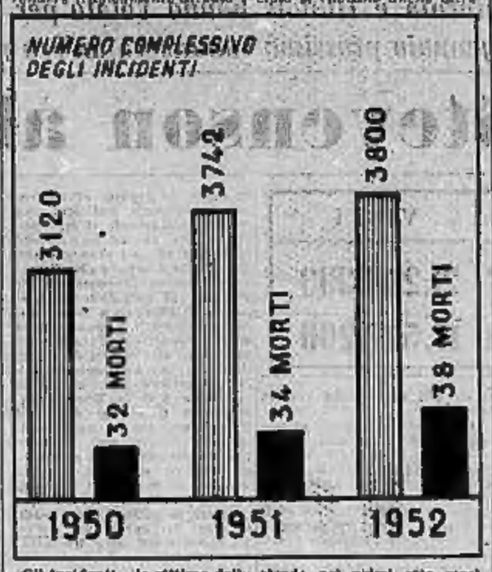

Gli incidenti e le vittime della strada nei primi otto mesi di quest'anno hanno già superato il numero complessivo di quelli registrati tanto nel 1950 che nel 1951

Ferito dal rivale a colpi di coltello

Un uomo è stato ferito con alcune coltellate, questa notte, in via Millefanti 9. Si tratta del quarantaquattrenne Ettore Farnochi che conviveva in una soffitta con tale Bernardo Grosso. Fra i due sorgeva ieri sera un furioso litigio; ad un tratto il Grosso estraeva un coltello a serramanico e colpiva più volte il rivale al collo. Alle grida del ferito accorrevano alcuni vicini di casa che provvedevano a trasportarlo all'ospedale Molinette dove fortunatamente le sue condizioni non appaiono gravi. I sanitari, però, lo organizzano il ricovero per parecchi di 15 giorni. Il Grosso è stato poco dopo fermato dalla polizia.

Giovane morente per avvelenamento

Un inserviente della Casa Bonelli di via Principi d'Acaja 50 è stato trovato stamane nella sua stanza in preda a una grave forma di avvelenamento. Si tratta del 19enne Maurizio Ghibaudo, che da qualche tempo prestava servizio presso l'istituto. Pare che il giovane abbia ingerito ieri sera il contenuto di sonniferi non si sa se per disgrazia o a scopo suicida. Trasportato con pubblica ambulanza all'ospedale Maria Vittoria il giovane è stato ricoverato ora prognosi riservata.

Stamane in Appello il truce delitto di Casale

Il mezzadro consegnò l'arma al parricida

Il contadino nuovamente processato per concorso in omicidio - Il giovane assassino non compare in giudizio e dal carcere accusa il suo istigatore

Viene processato stamane in Corte d'Assise d'Appello il contadino Sergio Minato, da Casale, accusato il concorso nel parricidio compiuto nel 1945 da Emilio Marelli, già abitante in corso Valentino di quella città. Egli era già stato condannato il 16 novembre 1949 a 13 anni di reclusione. Nello stesso processo svoltosi davanti ai giudici popolari di Casale furono condannati Emilio Marelli, riconosciuto colpevole di assassinio nella persona del proprio padre, e la madre di lui, Caterina Dolfino ved. Marelli, colpevole di istigazione, a 18 anni di reclusione. Tutti e tre gli imputati presentarono ricorso in Cassazione. Il supremo Collegio rigettò l'istanza dei Marelli accogliendo invece quella del Minato. La Dolfino è deceduta nelle carceri di Genova, dove stava scontando la pena.

Il Minato, presentandosi questa mattina davanti ai giudici di appello, intende provare di essere rimasto estraneo alla truce vicenda. Durante l'istruttoria e il primo dibattimento ora risultato che egli aveva fornito l'arma al giovane parricida che compiuse il delitto. Anzi, vedendolo incerto e titubante, lo aveva rincuorato facendogli bere mezzo litro di grappa.

Si credette allora che il Minato avesse agito in tal modo per legittima di mezzo un padrone dispotico. Egli infatti era certo che, una volta compiuto il misfatto, i suoi nuovi proprietari, e cioè il figlio e la vedova Marelli, sarebbero stati docili strumenti nelle sue mani per il timore di una denuncia.

Tali accuse a carico dell'attuale imputato sono state rinnovate con violenza in una lettera scritta recentemente da Emilio Marelli dal carcere di Parma. Egli sostiene che al tempo del crimine agì come un automa nelle mani della madre e del Minato che esercitava su di lui pressioni e violenze morali.

Dal canto suo il Minato respinge energicamente tali accuse sostenendo di aver fornito l'arma al parricida senza però conoscere, con esattezza, l'uso che il Marelli voleva farne. Qualche volta anche lo stesso Minato aveva espresso [illegible] per il padrone del fondo, assai autoritario e scevro fino allo scrupolo.

Da questo al fatto di uccidere — afferma l'imputato — [illegible] tuttavia, un'abissale differenza.

SPETTACOLI

Teatro ALFIERI
ore 21.15
Continuano con successo le rappresentazioni della COMPAGNIA DI RIVISTE
MARIO CAROTENUTO
in «L'avvelenatore... a piedi»

PALAZZO DEL GHIACCIO
Valentino - Via Petrarca 35 D
RIAPERTURA
Domani, giovedì 6 novembre
ORE 15

CINE HOLLYWOOD
Oggi un mondo di intrighi, di misteri, di attività nel film
OPERAZIONE CICERO
con JAMES MASON
D. DARRIEUX - M. MERMET

Echi di cronaca

MOBILIFICIO GRAF 20 RATE
La casa di fiducia coi migliori mobili di qualità con garanzia e prezzi imbattibili: cucine da lire 88.000, tinelli da 48.000, camere rustiche da 98.000, novecento chippendal, sale e salotti in Via Garibaldi 9 (cortile).

Ventisette imputati alle Assise di Bologna

Per una serie di gravi reati

Bologna, mercoledì sera.

S'inizia domani, giovedì, davanti alla Corte d'Assise di prima istanza, un grave e complicato dibattito nel quale sono riuniti due procedimenti penali.

Il primo processo contempla una serie di crimini consumati nel periodo immediatamente successivo alla fine della guerra, in località Asia di San Giorgio di Piano. Per questi reati furono denunciati all'autorità giudiziaria e successivamente rinviati a giudizio gli ex-partigiani Guido Bellatti, Dino Cipollani, Walter Montesi, già sindaco di San Pietro in Casale, Luigi Borghi, detto «Maurizio», Arrigo Pioppi, [illegible] «Capitano Bill», Federico Zissi, noto con il soprannome di «Negus», Sauro Ballardini, chiamato «topo romagnolo», Renzo Marchesi, Cleto Saccenti, Vincenzo Caffeo, detto «Drago», Arturo Dardi e Remo Zanardi.

Tutti devono rispondere di concorso in sequestro di persona, concorso in omicidio premeditato e in rapina aggravata continuata ed infine di occultamento di cadavere.

L'altro processo riguarda altri gravi episodi pure accaduti presso San Giorgio in Piano dopo la liberazione della zona. Questi episodi culminarono nell'uccisione di un ufficiale reduce dal fronte di Cassino e con il prelevamento ed il successivo sterminio di una intera famiglia.

Per questi fatti furono rinviati a giudizio tali Carlo Accorsi, Arturo Dardi, Vittorio Caffeo, Luigi Borghi, Dino Cipollani, Remo Zanardi (questi implicati anche nel processo precedente), Fausto Clovesi, Adelmo Benini, Ivano Montanari, Bruno Vigiuoli, Vitaliano Bertuzzi, Enzo Biondi, Gaetano De Titta, Gualtiero Montanari, Alberto Mazzotti, Renzo Marchesi, Ludovico Crescimbeni, Renzo Fustini, Pietro Galluppi, Zelinda Reggi e Amilcare Puggioli.

Numerosi sono gli avvocati della Difesa e anche l'accusa privata sarà largamente rappresentata. Si prevede che il processo si protrarrà per oltre un mese.

FU L'ISTIGATORE DEL DELITTO DI PINO D'ASTI

Il cieco omicida invoca la grazia

Asti, mercoledì sera.

Il [illegible] di Pino d'Asti — detenuto nella casa penale per minorati di Saluzzo, dove sta scontando una condanna a 20 anni di reclusione per istigazione all'omicidio — ha inviato un'accorata lettera al Presidente della Repubblica, supplicando la grazia e affermando ancora una volta di essere innocente.

Si tratta — come è noto — di Giovanni Berra processato davanti alla nostra Corte d'Assise nel 1947. Si è deciso a ricorrere alla suprema autorità dello Stato dopo che la Corte di Cassazione, nel giugno scorso, respinse una sua domanda intesa ad ottenere la revisione del giudizio e l'annullamento della condanna.

Il fosco episodio di Pino d'Asti avvenne nel luglio del 1946. Il 16 di quel mese spirava nella sua abitazione dopo atroci sofferenze l'agricoltore Severino Berra e poichè la causa della morte non appariva no chiare i carabinieri iniziavano una inchiesta. Dal figlio dell'ucciso, Ervado di 7 anni, essi appresero che la sera precedente alla morte del Berra, il bambino aveva sentito la madre — Santina Favaro di 40 anni — entrare furtivamente nella camera del marito e versargli una polverina bianca in una bottiglia che si trovava sul tavolino da notte.

Il cadavere del Berra venne pertanto riesumato e il perito medico legale prof. Busatto riscontrò nelle viscere una notevole quantità di arsenico. La Favaro fu immediatamente tratta in arresto. Di fronte alle schiaccianti prove raccolte a suo carico e all'accusa precisa del figlio, dal per confessare il suo crimine denunciando quale istigatore del venduto il suo amante, Giovanni Berra, cieco, cugino dell'ucciso.

Nel processo che si svolse davanti ai nostri giudici popolari emerse un particolare curioso della vita privata dei due coniugi. Essi vivevano separati: l'uomo con il proprio figlioletto e la donna nella casa del cieco. Spesso però la Favaro acconsentiva a recarsi di sera in casa del marito.

In udienza i due amanti si accusarono a vicenda e si ritrattarono ad affermare che tra loro non era intercorso alcun rapporto [illegible]. La Corte li ritenne ugualmente responsabili e li condannò a 30 anni di reclusione.

Nel pomeriggio, 3000 appartenenti alle Forze Armate hanno assistito, al teatro Alfieri, allo spettacolo offerto dalla Compagnia di riviste Carotenuto, organizzato dall'Ufficio Benessere del Soldato, del Comando militare territoriale di Torino. (Foto Meisio)

Impresario assolto dall'accusa di omicidio

Alessandria, mercoledì sera.

L'autotreno condotto dall'impresario costruttore Marino Alfani, genovese, il 6 marzo scorso, lungo la strada Alessandria-Spinetta, travolgeva il ciclista Chiabrino Donetti, nato e residente a Torino, di 73 anni, che si recava alla Casa di Riposo del sobborgo Lobbi ove era ricoverato. La macchina investitrice proseguiva la corsa, ma alcuni passanti la facevano fermare costringendo l'autista a mariare il ferito e a trasportarlo all'ospedale di Alessandria, ove poco dopo il poveretto decedeva.

Ora il giudice istruttore del Tribunale di Alessandria, dottor Buzio, su conformi conclusioni del Pubblico Ministero, ha deliberato di archiviare la pratica nei confronti dell'Alfani.

Tre contro uno

Ci rimette la mandibola in una furiosa rissa
I fatti di Rosignano al Tribunale di Casale

Casale, mercoledì sera.

Davanti al nostro Tribunale verrà celebrato domani giovedì un processo per lesioni gravi volontarie) imputati Sergio Negro da Asti, Amilcare Rey residente a Trino Vercellese e Lelio Vasco da Alessandria, tutti difesi dall'avvocato Parvopassu.

I fatti risalgono alla sera del 13 settembre [illegible]. A Rosignano Monferrato certo Ernesto Re stava transitando in bicicletta in piazza XX Settembre quando, da un tavolino di un caffè, partiva da un gruppo formato da tre individui, che erano seduti a godersi il fresco della sera, una frase poco riguardosa sui suoi riguardi.

Il Re si fermava prontamente e si avvicinava ai tre giovani per chiedere ragione della frase incriminata. A questo punto le varie versioni dei fatti si fanno incerte e contrastanti. I tre, per tutta risposta, gli sarebbero saltati addosso percuotendolo. Nella sua accusa il Re è esplicito, poichè afferma che, mentre due lo tenevano fermo, il terzo avrebbe picchiato.

In un primo tempo sembrava che le lesioni riportate dal Re fossero di poco conto; infatti gli fu prevista una guarigione di otto giorni. Successivamente però continuava a lamentare disturbi, tanto che il suo medico gli consigliò il ricovero all'ospedale Maria Vittoria di Torino.

Qui i sanitari gli riscontrarono la frattura della mandibola, guaribile in [illegible] giorni, confermando che essa doveva addebitarsi alla rissa avvenuta a Rosignano. Per questo appunto il Negro, il Rey ed il Lotti compariranno domani dinanzi ai giudici del nostro Tribunale.

STATUTO e MASSIMO
OGGI - FERNANDEL - OGGI
nel suo film più audace, spiritoso, divertente
PARRUCCHIERE PER SIGNORA
LE PICCANTI AVVENTURE PARIGINE D'UN «COIFFEUR» SEDUTTORE
PRODUZIONE: HOCHE PRODUCTION (RAY VENTURA)
DISTRIBUZIONE: [illegible] (VENTURA FILM)
(VIETATO AI MINORI DI ANNI 16)

BOLOGNA MILANO TORINO ROMA
A. BORGHI & C
TORINO - via CERNAIA 16 - Tel. 46183
STOFFE E ARREDAMENTI TAPPETI E TENDAGGI

INFORMITALIA
qualsiasi informazione indagine e ricerca ovunque
Via Gen Minzoni, 54 - TORINO - Telefono 61-024

CALVI
ringiovanisce i vostri capelli senza pomate nè medicamenti - PARLAMENTI DOPO RISULTATO. Scrivete SENZIL - Piazza Trevi, 86 - ROMA

NAZIONALE
OGGI
La 20th CENTURY FOX presenta l'ultimo capolavoro di
TYRONE POWER
CORRIERE DIPLOMATICO
con
PATRICIA NEAL
STEPHEN McNALLY
Regia di
HENRY HATHAWAY
Braccato da cento nemici, tradito dalle arti sottili di donne bellissime, costretto a battersi contro avversari invincibili

MENTAL
LA PASTICCA IDEALE PER OGNI CLIMA
PER OGNI STAGIONE
RICHIEDETE "FLORMENTA"
E IL MENTAL BIANCO!

LA DOVE SCENDE IL FIUME...
LA DOVE SCENDE IL FIUME...

CAPITOL
OGGI
per speciale concessione della Casa noleggiatrice proseguono le repliche in
1ª VISIONE ASSOLUTA del TECHNICOLOR
JEFF LO SCEICCO RIBELLE
Una storia favolosa di guerra e di amore interpretata da
JEFF CHANDLER
MAUREEN O'HARA
Distribuz. TITANUS

DORIA
PROSSIMAMENTE
RENATO RASCEL
SANSON STIVAL
un grande attore comico che vi commuoverà
IL CAPPOTTO

CITTADINI! ATTENZIONE!
E' INUTILE CHE VI CHIUDIATE IN CASA, TANTO
GARU' GARU'...
PASSA ATTRAVERSO I MURI

DOMANI - VITTORIA - DOMANI
il brigante di TACCA del LUPO
Amedeo NAZZARI - Cosetta GRECO
MARIO LANZA - FAUSTO TOZZI
ALDO RUFFI LANDI

MOBILI ARREDAMENTI AMMA
Piazza Solferino 5

Invece del pane
Krek SAIWA
non gonfia, non ingrassa

Una trascurabile donnetta

L'avvocato aprì la porta dello studio per andarsene e si fermò contrariato. Lì, nell'anticamera, una donnetta, timidamente seduta vicino alla porta, si alzò di scatto:

— Perdoni, signor avvocato — farfugliò con una vocina timida e piagnucolosa — perdoni se...

— Non ricevo più nessuno a quest'ora — tagliò corto l'avvocato con voce decisa — Non capisco come...

E fulminò con lo sguardo il fattorino che issacco la testa fra le spalle, con un gesto che sembrava dire: la colpa non è mia.

— Solo due parole, solo due parole — seguitava a farfugliare la nuova venuta con un tono gemente — solo due parole, in privato.

Peggio che mai, pensò l'avvocato infastidito, quella cercava una raccomandazione, un posto o magari un'elemosina. La donnetta aveva abbastanza l'aria di una poveraccia che che arrivava quasi al pie... un cappellino che era una vera frittella, i guanti di cotone nero. Attraverso la veletta che le copriva il viso smunto, i suoi occhi stranamente celesti fissarono sparuti l'avvocato e leggendogli in volto la ferma volontà di sbarazzarsi di lei, si raschiò la gola e disse precipitosamente:

— Sono Polacco, la signora Polacco...

E poichè l'altro non sembrava capire, soggiunse in un soffio:

— La madre di Liliana.

— Ah... S'accomodi.

Aprì l'uscio, facendo passare la donnetta nello studio. Era sconcertato. Per la verità lo stesso cognome di Liliana l'aveva sorpreso, come una cosa nuova. L'aveva scordato, evidentemente. In quanto ai genitori di lei, Liliana non glieno aveva parlato quasi mai... Sì, del padre qualche volta, il padre che era un bell'uomo, che somigliava a lei e che era stato, un tempo, maresciallo di fanteria. Ma della madre mai una parola, come se se ne vergognasse. Certo una donnetta del tutto trascurabile.

— Segga, la prego.

Che disvolo poteva volere, pensava intanto l'avvocato con un senso di disagio, quasi d'umiliazione. Se Liliana voleva del denaro, poteva chiedermelo lei direttamente... Mi manda questa... Questa cosa? Ebbe l'impressione che quegli occhi chiari, attraverso la veletta lo fissassero, leggendogli dentro.

— Ecco — ella cominciò con un filo di voce, brancicando nervosamente uno sprazzo di boscaglia — ho esitato a lungo prima di venire, ma non per me è una questione di coscienza...

— Questione di che cosa?

L'altra alzò la voce.

— Una questione di coscienza, per me e anche per lei...

— Per me?

— Certo! Liliana deve sposare mio cugino Fausto, un ottimo partito, unico figlio del padrone di un negozio di ombrelli e valigie, molto redditizio. Sono anni che Fausto aspetta e che Liliana si decida ad andare avanti così, senza decidersi. Ma adesso le cose si son fatte gravi: il padre di Fausto è rimasto vedovo, non due uomini soli in casa, han bisogno di una donna. Per Liliana sarebbe una fortuna, potrebbe lasciare l'impiego, fare la signora... Bisogna che si decida!

L'avvocato si strinse nelle spalle. Disse con una certa violenza nella voce:

— E va bene! Ma io, che c'entro?

Gli occhi chiari lo fissarono attraverso la veletta con una strana durezza. E intanto la voce della donnetta diceva più mellifluia che mai:

— Certo il signor avvocato si sarà accorto che Liliana, appena entrata in questo studio, si è innamorata di lei. Naturale, lei è un signore, con tutte le qualità che possano rendere interessante un uomo. Però lei sa benissimo che una relazione tra lei e mia figlia non potrà mai avere un lieto fine...

— E perchè? chiese l'avvocato stizzosamente.

— Ma perchè lei è ammogliato, anche se separato dalla moglie.

— Come fa a saperlo?

— Oh, queste cose si sanno sempre.

Quella donnetta da quattro soldi! L'avrebbe buttata fuori, se non fosse stata la madre della sua amante. D'altronde aveva un modo così esasperante di ripetere: — E' un caso di coscienza, signor avvocato, un caso di coscienza! — che bruscamente egli scattò in piedi. Deferente e umile la donnetta si alzò subito anche lei.

— Va bene, signora Polacco, vedremo di risolvere questa situazione.

Egli stesso si accorse di parlare in un tono troppo risentito e duro e tentò di rimediare accompagnando la donna fino all'uscio, quasi cerimoniosa, congedandola con gentilezza.

Poi tornò a casa. Abitava ancora l'appartamento in cui aveva vissuto con la moglie, un alloggio assai grande, poichè allora aveva la speranza, anzi la certezza di mettere al mondo molti figli. Poi le cose erano andate com'erano andate, e lui, di quella casa, abitava solo più una parte; salotti e salottini rimanevano chiusi. Ma che era dunque quella fragorosa musica che veniva dal salotto più lontano? Non c'era che sua moglie capace di tempestare così al pianoforte; incredulo e attonito l'avvocato fissò il domestico sopravvenuto che chinò più volte il capo.

— E' la signora...

— Come... la signora?

Ella voltò lentamente il capo nel vederlo, poi lasciò la tastiera, e si alzò, disinvolta.

— Ciao. Dammi una sigaretta.

— Sei proprio tu?

La guardava al chiarore dell'accendino. Era una donna magra ed elegante, con un piccolo viso regolare, una testina fine. Guarda, pensava lui adesso, come le si confà la moda dei capelli corti...

— Come mai, dimmi... Sono anni che non ti degnavi di metter piede qua dentro.

— Che vuoi che ti dica? Sono stata oggetto di una vera persecuzione da parte di una donnetta che è venuta a straziarsi ai miei piedi supplicandomi di aver pietà di lei, di suo marito, di sua figlia, del fidanzato della figlia... Sai chi è? E' la madre di quella tua...

— Sì sì — egli disse in fretta — so di chi si tratta.

— Vuoi credere? Me se ha dette tante che alla fine mi ha quasi persuasa che la responsabile di tutto ero soprattutto io, troppo esigente, troppo gelosa, imprudente ad esserne andata... Insomma, a furia di dirmene, mi ha toccato il cuore.

— A te il cuore — pensò l'avvocato — a me la coscienza.

Quando la moglie riprese a suonare, l'avvocato andò al telefono. La voce di Liliana era tutta un orgasmo.

— E' due ore che aspetto... Ma perchè? Ma come? Non eravamo intesi che...

— Zitta — disse l'avvocato. — Non ho potuto. Mi è piombata in casa mia moglie.

— Ah... E allora?

— E allora non so...

— Ma rimarrà lì per sempre?

— Che vuoi che ti dica? Non so...

Una cascata di singhiozzi. E lui:

— Scusami... Zitta... Non farti sentire...

Poi, pian piano posò il ricevitore nel gancio.

Due mesi dopo, nella chiesa dove si celebravano le nozze fra Liliana e il cugino Fausto, la madre della sposa era proprio, come si suol dire, l'ultima ruota del carro e nessuno badava a lei. Benchè si fosse vestita a nuovo, il suo abito aveva un che di squallido e il suo cappellino sembrava pur sempre una frittella. Intorno a lei qualcuno parlava della bellezza della coppia e commentava giustamente il fatto che la sposa si era fatta desiderare a lungo, ma poi...

— Si vede che era destino!

Il destino l'ho fatto io, pensò la trascurabile donnetta, e, a una lontana cugina che le chiedeva sottovoce, malignamente:

— Come mai l'avvocato non è intervenuto alla cerimonia? — rispose seccamente: — E' in viaggio con la moglie. Ma sì! Riconciliati. Completamente riconciliati.

Carola Prosperi

YVONNE CHEVALLIER, LA SPOSA UMILIATA

La patetica lettera che precedette il dramma

Yvonne Chevallier e la sua vittima, il dottor Pierre Chevallier deputato e sindaco di Orléans

Parigi, mercoledì sera.

Qualunque sia il parere dei giurati e dei magistrati sulla tragedia di Orléans — omicidio premeditato od occasionale, consumato in piena coscienza o in anormali condizioni psichiche, — è indubbio che un grande amore, torturato dalla gelosia e umiliato dall'abbandono, ha armato la mano della signora Chevallier. Lo dimostrano due lettere, che saranno lette in Corte d'Assise, e attorno alle quali sarà impostato probabilmente il dibattito giudiziario. Una lettera è della vittima, e dimostra come Pierre Chevallier, il giovane segretario di Stato ucciso dalla moglie il mattino del 12 agosto 1951, fosse tutto preso da un altro amore e deciso a crearsi una nuova vita; l'altra lettera, molto più commovente e suggestiva, è dell'assassina.

Reca la data del 15 luglio '51, meno di un mese prima del crimine. I rapporti fra i Chevallier erano turbati da tempo: Pierre aveva un'amante, molto più giovane della intelligente della moglie, e sentiva nella moglie — di modeste condizioni sociali, di intelligenza forse non eccezionale, sposata agli inizi modesti della sua rapida carriera — una compagna non più adatta alla sua ascesa. I due sposi quasi non si vedevano più; i rapidi incontri erano un susseguirsi di scene violente e penose. Ma Yvonne, sempre disperatamente innamorata, sognava di poterla riconquistare ancora a prezzo di un grande sforzo, rendendosi «degna» di lui. Il 15 luglio scrive da Les Sables-d'Olonnes, ove aveva portato i due ragazzi in villeggiatura, questo appello patetico al marito, impegnato in una difficile battaglia parlamentare (quella che doveva frutargli un posto al governo):

«Pierre, amore, voglio ritornare su quello che ci divide. Ho molto riflettuto, molto meditato. Conosco i miei torti: sono grandi. Ma sono decisa a fare tutto quello che posso per non attirarmi più i tuoi rimproveri. Soffro, perchè ti procuro dei dispiaceri ed ho l'impressione di impedirti e di ostacolare la tua carriera.

«Ma sii tranquillo per l'avvenire. Voglio fare molti sforzi per essere degna di te. E' difficile, tu lo sai, perchè tu sei un uomo molto in alto. Voglio che scompaia tutto quello che ci divide. Voglio essere così se qualche, che non mi riconoscerai più.

«Io so che tu critichi molte cose in me, il mio modo di vestirmi, di ricevere, il parlare. Però tu non mi hai tutto quello che io ho fatto il necessario per educarmi e per non meritarmi più i tuoi rimproveri. Ma certo non basta, perchè mi accorgo che tutte le volte che ti parlo, ti dò sui nervi.

«Ho dunque riflettuto a quello che era la nostra vita. E' molto diversa da quella che era un tempo. Mi hanno divisa da tante cose. Ma ascolta bene quello che ti dico. Bene: le risoluzioni che ho preso: lavorerò, imparerò a ricevere, a vestirmi, a parlare, in una parola ad essere degna di te. Mi farò una cultura, e leggo già parecchio. Mi cerco di essere paziente: non è un lavoro che possa farsi in un giorno. Sii buono ancora una volta e aspetta. Presto, spero, sarò degna di te e di quello che sarai diventando.

«Dunque, come vedi, non patrei essere più piena di buona volontà. Ho che attorno a me hanno cervello di montarmi la testa. Anche questo è fatto. Non ascolterò più i cattivi consigli, non prenterò più l'orecchio alla maldicenza.

«E così credo che potremo continuare ad amarci, come un tempo».

Si può capire, in certo modo, che una donna sia giunta ad uccidere, dopo aver dato una così umile ed accorata prova d'amore, ed averla vista respingere. Pierre Chevallier forse non rispose a questa lettera: negli atti processuali non figura alcuna risposta. Ma i contrasti e la scenata continuarono, e del resto il giovane uomo politico non desiderava più che una moglie diventasse «degna di lui»; forse era troppo innamorato della sua amante, certo era irrimediabilmente diviso da sua moglie. Nei giorni stessi in cui l'imputata dell'attuale processo scriveva quella lettera, il Chevallier indirizzava queste parole, dopo una faticosa ed agitata seduta dell'Assemblea, alla donna di cui desiderava fare la sua nuova compagna (la lettera è negli atti, ma non reca indicazioni di mani):

«Ti scrivo, cara, la sera di una giornata molto pesante. Per tutto il pomeriggio mi sono battuto come un leone per far accettare Pleven alla Camera. Ora, mi trovo tutto solo nella mia cameretta. Ho cenato in fretta in un ristorante che si trovava sulla linea del «Métro»; sono rientrato rapidamente e la mia sola gioia è di poterti scrivere e raccontarti tutto quello che ho fatto oggi.

«Vorrei essere stasera a Il e rimanervi. Sarebbe la mia felicità: sono deciso a conquistarla a qualunque prezzo. La felicità è di quelli che lottano per conquistarla. E, abbi fiducia in me, io lotterò...

«Non vorrei che a male se ti racconto tutte queste cose (procederà una cronaca della sua giornata politica). Ne avevo bisogno perchè mi sentivo solo, solo, e non c'è che il pensiero di te per ravvivare la gioia necessaria alla vita. Sii buona (sottolineato. A presto».

L'altra donna — è certo — aveva sostituito Yvonne nel cuore di Pierre Chevallier completamente, irrimediabilmente. Alla donna abbandonata, assai respinta, non restava che subire o accettare, o ribellarsi con un gesto tragico e disperato: Prima (sembrò) cercò di uccidersi; poi uccise. La Corte dovrà stabilire se per premeditata vendetta.

Qui s'inabissò l'Atlantide

Intervista con lo scienziato e filosofo Saurat consacratosi alla ricerca del continente scomparso - Le lune, i giganti e le catastrofi cosmiche

Nostro servizio particolare

Nizza, ottobre.

Sulla cima della collina di Cimiez, solitaria e aristocratica, all'ultimo piano del «palais» che fu abitato dalla regina Vittoria e ora sta adesso l'illustre pittore Henry Matisse, lavora Denis Saurat, scienziato e filosofo di chiara fama. Professore all'Università di Londra fino al 1939, ora, il Saurat, ritiratosi nel suo eremo nizzardo, si è consacrato alla ricerca dello scomparso continente dell'Atlantide. Su questo intrigante argomento pubblicherà fra poco un libro che farà molto rumore.

Denis Saurat è demano dei presidenti e vice-presidenti del P.E.N. Club internazionale, che il nostro Orone presiede. Le sue opere principali sono: «La religion de Victor Hugo», «L'occultisme et la littérature», «L'expérience de l'audelà». Il suo studio si affaccia sullo splendido panorama della Baia degli Angioli, «esattamente là dove — mi assicura lo scienziato che sono andato ad intervistare — si spezzò, dodici o tredicimila anni or sono, il continente tirrenico allor che le acque dell'Atlantico e le acque del mar centrale della Mongolia si precipitarono nel bacino che chiamiamo Mediterraneo». E, mostrandomi il Capo di Antibo da una parte e il Capo Ferrato dall'altra, mi dice: «Ecco due lingue di terra e di roccia che si formarono in seguito al cataclisma durante il quaternario».

Ma c'è di mezzo — gli chiedo — sulle teorie dell'Atlantide, dopo Platone? Lei è il solo studioso di Francia a la pagò.

— Le teorie sull'Atlantide — mi risponde — sono mutate, dopo Platone, e recentemente lo scienziato Boerbiger, autore della cosmogonia dei ghiacci e fondatore di una scuola di storia e di cinematografia di Vienna, la ha rinnovata. Boerbiger basa la storia della Terra sulle variazioni della luna e del corso dei satelliti del nostro pianeta.

La quarta luna

— Satelliti della terra?

— Sì, ma in questo momento, la terra non ne ha, ne ha avuti parecchi, successivamente. La nostra attuale luna, secondo Boerbiger, è la quarta che gira attorno alla terra. Ciascun periodo geologico è retto da una luna, ed abbiamo avuto finora tre periodi geologici: il primario, il secondario e il terziario, ciascuno con una luna.

— Che è successo delle precedenti lune, ed in nostro è la quarta?

— Son venute a sbattere sulla terra, alla fine di ogni epoca geologica. La luna, infatti, gira attorno al nostro pianeta descrivendo una spirale che si va man mano stringendo perchè la gravitazione terrestre diventa relativamente sempre più forte, nello stesso tempo che la luna perde il suo impulso a causa della strofinamento dei gas estremamente tesi i quali riempiono lo spazio interplanetario. Il movimento iniziale che ha lanciato la luna nello spazio va indebolendosi nel corso dei secoli, mentre la gravitazione terrestre è costante. E così, la luna finirà col cadere sulla terra.

— E' stata, dunque, una luna un precedente, quella che ha fatto inabissare l'Atlantide?

— La faccenda è un tantino più complicata. Abbiamo avuto due grandi periodi di catastrofi: quello in cui la luna si precipita sulla terra e, più tardi, l'altro in cui un altro errante nel cielo è catturato dalla terra che ne fa un suo satellite. Il primo periodo è il più terribile. Si calcola che 500.000 anni or sono esistesse sulla cima delle Ande una civiltà straordinariamente avanzata, di cui infatti ritroviamo le rovine: statue monolitiche di un'arte eccezionale e perfino un calendario scolpito su un portico e che siam riusciti a decifrare. In quell'epoca la luna terziaria era vicinissima alla terra; l'acqua degli oceani, invece di formare come oggi, le maree che salgono e rifluiscono, era accumulata in una marea permanente attorno ai tropici, giacchè la luna girava troppo veloce per la discesa delle acque. Il mare di allora saliva a 4000 metri di altezza sulle Ande, e la città di Tiahuanaco, di cui oggi vediamo le vestigia alla stessa altezza, era un porto di mare. Ma, caduta la luna sulla terra o cessata la sua gravitazione, il cerchio del mare tropicale si sfasciò e andò a ripartirsi su tutto il globo. La civiltà delle Ande scomparve. L'aria era divenuta irrespirabile e i trasporti marittimi giacchè cessavano. E ancora: la materia della luna terziaria, cadendo e fracassarsi tutt'intorno alla terra, abbiavano le altre civiltà.

Indietro nel tempo

— E l'Atlantide? Scomparve sommersa nelle acque o, al contrario, perchè le acque l'abbandonarono?

— Ritorniamo indietro di dodicimila anni. La nostra luna di oggi, che fino a quel tempo era un pianeta il quale, come la terra, girava attorno al sole, si era avvicinata troppo a noi: la terra, con l'attrazione, la strappò alla sua spirale e la costrinse a girare attorno ad esso. Gli oceani di conseguenza, furono attirati di nuovo verso i tropici con la forza lunare e, in questo movimento del mare, è probabile che la terra dell'Antartide-Nord, ove fiorì la civiltà, sia stata coperta dalle acque. Questa sarebbe l'Atlantide di Platone, le date corrispondono.

— Ora, lei darebbe un valore scientifico nuovo al testo di Platone?

— Sì, in un senso. Ma Platone ha Paria di non credere alla storia che, dice lui, gli vengono dagli Egiziani. Ciò dà ancor più valore alle testimonianze degli Egiziani, perchè dimostra che Platone non le ha inventate. In particolar modo, il testo preso prova che gli Egiziani conoscevano l'esistenza dell'America, la cui situazione geografica e le dimensioni con notevole esattezza ed esattamente definiti.

— Ha senso dire che lei prepara una conferenza sui regno dei giganti nel Mediterraneo. Ch'è relazione fra i giganti e l'Atlantide?

— Il rapporto fra i giganti e l'Atlantide proviene dal corso della luna. Allor che la luna circola troppo vicino alla terra, durante un periodo, forse di decine o centinaia di migliaia di anni, l'attrazione lunare fa diminuire naturalmente, la forza della gravitazione terrestre: allora tutti gli esseri diventano giganteschi perchè sono meno pesanti. Alla fine dell'epoca primaria esistono piante e insetti giganti. Alla fine della secondaria: animali giganti. Alla fine della terziaria: uomini giganti. E' di là che vengono a noi le gigantesche statue e i grandi monumenti megalitici sparsi in tutto il mondo.

Uomini e giganti

— E i giganti di cui parla la Bibbia, corrispondono a una realtà storica?

— Senza alcun dubbio. La testimonianza della Bibbia, che è esatta, (durante una delle loro guerre, gli Ebrei trovarono un letto di gigante, in ferro, lungo cinque metri) è confermata da quella dei Greci, degli Egiziani, degli Scandinavi e dei primitivi di tutta la terra.

— Quali erano i rapporti fra i giganti e gli uomini?

— Erano giganti buoni (Prometeo e Ercole) o giganti cattivi e cannibali (i ciclopi di Ulisse), ma tutti alla fine furono uccisi dagli uomini, grazie alla invenzione delle armi da tiro, quali la freccia e la fionda. così Davide uccise Golia, ed Ercole i giganti.

— Se tutto ciò è vero, non si dovrebbero trovare in America avanzi archeologici e tradizioni presso gli indigeni?

— I più antichi scrittori del tempo della conquista spagnola hanno riscontrato che una leggenda americana divide la storia in quattro epoche, ai pari dei nostri geologi descrivendo la fine d'una civiltà corrispondente a ogni epoca di giganti che finì con la vittoria degli uomini. Come vedete, la tradizione dei popoli, detti a torto selvaggi, ci fornisce i ragguagli più precisi sulla storia dell'umanità.

— In base a codesta teoria, che succederà allora che la luna presente finirà col cadere?

— La nostra attuale luna è più grossa delle precedenti: quindi la catastrofe sarà più grande ancora e comporterà la fine del genere umano. Ma tranquillizzatevi, non è per oggi, passeranno ancora 15 milioni di anni.

Ridiscendo la collina di Cimiez, depresso dalla visione della certa vita della nostra civiltà, ed esaltato dall'idea misteriosa della infinita carriera dell'uomo. Ho in mano un curioso libro su certi sogni e incubi, in cui i medici analisti ritrovano come tanti frammenti di ricordi di lontane catastrofi cosmiche, di immagini di pianeti che si inabissano nei vuoti infiniti, di smisurati animali che corrono di tutto il loro corpo un intero globo.

Antonio Aniante

La vendetta d'un pastore

Un morto e un ferito grave Reggio, Calabria, mercol. sera.

Nel comune di Cittanova il pastore 31enne Michele Facchineri, che era stato rimproverato e diffidato dai fratelli Arcangelo e Salvatore Chappalone, entrambi agricoltori e nei cui podere aveva condotto il suo gregge a pascolare abusivamente, si nascondeva dietro una siepe. Mentre i due rientravano a casa, si lanciava loro addosso facendo ad un braccio il Salvatore ed esplodendo un colpo di pistola contro l'Arcangelo che si accasciava colpito gravemente all'addome. I due fratelli venivano trasportati all'ospedale dove l'Arcangelo è deceduto. Il Salvatore lotta tra la vita e la morte per una sopravvenuta emorragia.

«So di avere dei torti, ma imparerò a vestirmi, a parlare, a ricevere; cercherò di essere degna di te», scrisse al marito un mese prima d'ucciderlo

Il processo a Reims

Cinquemila franchi offerti per un posto in aula - Vasto schieramento di polizia - Due medici assistono l'imputata colta da frequenti svenimenti

Dal nostro corrispondente

Parigi, mercoledì sera.

Ieri nel pomeriggio una signora si presentò alla cancelleria del Tribunale di Reims e chiese come doveva fare per prenotare un posto al processo di Yvonne Chevallier che comincia oggi pomeriggio. Offrì cinquemila franchi. Questo fatto è sintomatico e indica la passione con la quale la gente, specie le donne, segue il processo. Le donne, in maggioranza, danno ragione a Yvonne Chevallier e sperano che essa sia assolta. Poche sono quelle disposte ad ammettere che, qualunque ragione avesse, non aveva il diritto di uccidere. Ed anche molti uomini d'altronde sono convinti che l'imputata se la caverà con una condanna di principio.

A Reims, comunque, la popolazione è per Yvonne, mentre a Orleans molti sono per la vittima perchè ora sindaco della città e suo rappresentante al Parlamento. La passione è comunque dappertutto e il presidente Lindon, che dirigerà il dibattimento, ha già ricevuto poco meno di un centinaio di lettere: alcune lo esortano ad essere giusto e ad assolvere l'imputata; altre lo minacciano addirittura.

Per i giornalisti giunti da Parigi, dalla provincia e dall'estero, sono state previste sette cabine telefoniche supplementari speciali, ma ciò nonostante bisognerà fare a pugni per ottenere la linea: peggio che al Giro di Francia. E per evitare che la folla invada l'aula, il presidente ha chiesto rinforzi alla polizia. Il servizio d'ordine sarà severissimo.

La Parte Civile ha citato 35 testi contro l'imputata e vedremo alla sbarra la bella signora Jannette Parrot, amante di Pierre Chevallier. Per costei il deputato voleva abbandonare la moglie e la famiglia, ed essa avrebbe abbandonato il marito che, d'altronde, era consenziente: la relazione tra sua moglie e il deputato lo lasciava indifferente ed egli dovrà spiegarne il perchè al Tribunale. Ci farà una figura poco bella.

Al processo verranno lette anche le lettere del deputato alla sua amante e si tenteranno rivelazioni da parte dell'imputata.

Essa è in uno stato di tale depressione che preoccupa il presidente Lindon. Yvonne è presa da frequenti svenimenti e due medici sono stati invitati ad assisterla durante il dibattimento.

Sarà dunque letteralmente un processo a gran spettacolo e soltanto l'avv. Acquaviva, difensore dell'imputata, finge di non capirne il perchè. «Si tratta di una banale faccenda di assassinio passionale» va dicendo; ma in fondo si compiace dal tumulto che essa suscita e della corrente popolare in favore della sua cliente. E' difficile che i giurati non ne siano influenzati.

L. Mannucci

Sposa da venti giorni cade dal quinto piano e muore

Genova, mercoledì sera.

Una giovane sposa, la trentunenne Gaetana Iannito, da Monte Carcone (Benevento), sposata da 20 giorni col signor Pietro Grasso, è caduta ieri da una finestra al quinto piano della propria abitazione mentre stava pulendo i vetri. La donna è stata subito trasportata all'ospedale, dove però giungeva cadavere.

AL TEATRO CARIGNANO

Elsa Merlini in "Maman Colibrì,,

Elsa Merlini vista da Chicco

Serata vittoriosa e floreale. La visione gentile di due grandi cerbelline messe ai lati del proscenio, di altri mazzi di fiori sbocciantisi fra le ramate sculture dei palchi, di festoni di fiori distesi fin dove stava l'ombra della galleria e quella più folta della colombaia, hanno preceduto l'applauso con cui il pubblico che esaurisce il Carignano ogni ordine di posti, ha festeggiato l'apparizione di Elsa Merlini. Fiorcale anch'essa nel leggiadro e vaporoso vestito ottocentesco, ricco di tulles, sontuoso di volants e di lustrini. Poi da tutta quella vaporosità esteriore, non gratuita, ma voluta dal personaggio, è venuta fuori, per esempio, l'indimenticata figurina fatica, di «La piccola città» (abbiamo menzionata, fra le tante, la prima che ci è venuta in mente) e nell'ultima «trasformazione» Elsa Merlini ci ha presentata «Maman Colibrì».

Una «mamma» ancora tutta sorrisetti maliziosi e moine e accenti affettuosamente materni, a rapido scherzoggio di malignità mondane, a sussurrate scoperte degli altrui imbrogli galanti e poi l'annuncio del suo amoroso segreto: annuncio soltanto sottinteso, ancora sfumato da repentine impazienze e stento rattenute e appena sottolineate da leggeri brividi di desiderio, da sussulti voluttuosi smorzati nella finzione e cui la costringono la presenza degli ospiti e dei figli e, finalmente, Irene si trasfigura e si afferma nella passione con cui accoglie l'amante, restando sola con lui.

A poco a poco, da una ritrosia soltanto prudenziale, «Maman Colibrì» diventa una donna fremente, smemorata tra le braccia di Giorgio, un ragazzo tanto più giovane di lei, l'amico intimo, fraterno dei suoi due figli. E così, rivelato, plasmato, sostenuto a gradi e pianamente il suo personaggio, Elsa Merlini prosegue, di scena in scena, nel dramma passionale che la travolge e per il quale dimentichera i doveri di madre e di moglie abbandonando il tetto coniugale e la famiglia per correre dietro all'inebriante sogno che la incanta, che la illude quasi offrendole un magico ritorno alla giovinezza che di giorno in giorno le sfugge e si l'ingannevole ricordo della quale nostalgicamente, disperatamente si aggrappa. E segue l'amante, diventato ufficiale, in una guarnigione africana, dove nel romanticismo, nel calore, nell'esotismo del paesaggio trova alimento la sua esaltazione fino a farle dimenticare il suo stato di nascita. La sarà crudelmente ricordato da una giovane e seducente americana di cui si invaghisce il suo Giorgio. E avviene il crollo.

«Maman Colibrì», di colpo, perde l'iridescenza esteriore per la quale era stata tanto adulata e vezzeggiata; si avvolta di tutto ciò che nel suo spirito era stato insinuato, come un dolce, stupefacente veleno dall'affettuosa fantasia dei figli, resta in lei, a soccorrerla, a salvarla, la realtà di un sentimento eterno, indistruttibile e incorruttibile: quello della maternità. E ritorna presso i figli. La parabola si conclude come quella di tutte le donne a cui è affidata la missione di sopravvivere a se stesse nei figli dei loro figli...

Il cuore del piccolo variopinto «colibrì» è diventato il grande cuore di una «nonna».

Elsa Merlini è stata evocata al proscenio una trentina di volte e con lei poco stati applauditi i suoi attori. Questa sera si replica.

e. q.

Gli Astri: Luna in trigono al Sole. Fortuna e gioia di vivere. Tipi: Gemelli, Cancro e Pesci.

Gemelli: sarà messa alla prova la vostra energia nella vita pubblica e privata.

Cancro: avranno conclusioni favorevoli e promettenti, le domande di lavoro fatte in questo giorno.

Pesci: non costringetevi in lavori che non apprendano a nulla. Occorre più realismo.

Ai nati dell'Ariete: un incontro per le strade vi recherà buone notizie. Tono dell'ottimismo in un ascendente potrete trovare la fortuna. Lunedì giornata eccellente per le faccende di cuore. **Vergine:** brutta annata per le costituzioni delicate. Non prendete umido. **Bilancia:** non lasciatevi sedurre da intuizioni affaristiche. **Scorpione:** contratti e trattative fatte in questo giorno sono la certezza del domani. **Sagittario:** se nella vostra cerchia vi sono persone favorevoli, chiedete aiuto immediatamente. **Capricorno:** felici soluzioni nelle vertenze difficili. **Acquario:** ispirazioni superiori e intuizioni meravigliose.

Salute cellettiva: niente malanni, anche gli ammalati staranno meglio.

T. Palamidessi

SPETTACOLI A TORINO

TEATRI E RITROVI

Prenot. biglietti Salone La Stampa via Roma ang. Bertola, tel. 53.113

Alfieri, ore 21.30: Comp. di Rivista Mario Carotenuto.

Carignano (Comp. Elsa Merlini), ore 21.15: «Maman Colibrì» di H. Bataille.

Il Teatro (via Sanchi 25) ore 21.15 «Acqua cheta».

Metropolitana: ore 16.30 «Conferenzia» Marionette Lupi.

Al Florida Club (p. Solferino, tel. 42-823): 17 e 21 Or. M. Di Sumalo cantano M. Cavanna e G. Cazzillo Augustus: ore 21 Orsetti-Autorev. Castellino 17 (ha Orch. Donadio, ore 21 Famija Turinèisa.

Faro Club Danza, tel. 38-436. Buscaglione e i suoi solisti, 17 e 21. Fassio: Café chantant, Medici 113 Gaudio Danza 16.30 e 21 Casetta. Hollywood ore 21 Orch. Gabbiani La Perla: ore 21 Rosaciot-Mari. Principe Danze 21 Orch. A. Vigni Saletta Valentino Ap. tutti giorni. Smeralda Club, Golgo 3, t. 683-470 Allegri-Balocco. Canevas ore 21. Trocadero Successo comici. Bruno Bianchi, cant. Mary Prati, Gianni Rolino, Pippo D'Andrì 17 e 21. Winter Eden: ore 21 Orch. Mazza, c. Mirella Carmen, M. Landi.

Augustus: Night Club ore 22 Danze, Attrazioni. Orch. Barghini Cabaret Maffei v. Principe Tommaso 5, ore 22-3 Attraz. intern. Chatham T. Rossi 3: ore 21-3 Danze attraz. Or. Cartigliano c. Mario Columbia Danze, via Golgo 5 bis. Tel. 60-143: attraz. Orch. Armand Cristalle Danze: Attrazioni dalle 22 alle 3; festivi 17-19. Estivil Club v. Cavour 5: Danze attraz. intern. Orch. Tony Sella Le Forrageuse: Danze attrazioni. Maison des Artistes: 17-19 e 21-3. Taverneita Bar Esotico, Amendola 10, t. 47-333: Arte varia 22-3

CINEMATOGRAFI

Ambrosio: «Il mondo nelle mie braccia», tech., G. Peck, A. Blyth Astor: «Telefonata a 3 mogli», G. Winters, B. Davis, G. Merrill. Corso: «Tre storie proibite», E. Rossi Drago, A. Lualdi, L. Amanda, G. Corri, Vietato min. anni 16 Doria: «Storia di un commesso viaggiatore» con Fredric March. Lux: «Un uomo tranquillo», tech., John Wayne Maureen O'Hara.

Maffei: «Sole per te Lucia», orch. Angelini, N. Fissi, A. Tagliani, T. Scotti, M. Mina, M. Carlin, M. Lotti Segno: partita Torino-Roma.

Metro-Cristallo: Ava Gardner, Kathryn Grayson, Howard Keel, technicolor «Show Boat». Matinèe ore 10.30 e 15.30.

Ripoli: «Il mondo nelle mie braccia», tech., G. Peck, A. Blyth Vittoria: «Totò e i re di Roma».

Alessandro: «La giocatrice» Ava Gardner, J. Craig. Locale riscald.

Alpi: «Rosalba, la fanciulla di Pompei» Ed. Parco, canta Nilla Pizzi. La visione, La settimana.

Artisti «Americano a Parigi» tec. M. G. M. Gene Kelly, L. Caron.

Augustus: «Sensualità», Elenora Rossi Drago, Amedeo Nazzari. Vietato ai minori di anni 18.

Capitol: «Jeff, lo sceriffo ribelle» tecn. Jeff Chandler, M. O'Hara.

Ciak «La giocatrice» Ava Gardner e James Craig.

Ghirlanda «Largo, lungo 105» tech. Red Skelton, Sally Forrest.

Hollywood: «Operazione Cicero» James Mason, D. Darrieux.

Ideal «Rimorso» e Comp. Rivista Masini-N, Colombo 19.15 e 21.15.

La Perla «Rica, giovane e bella» J. Powell, F. Lamas, D. Darrieux. Partita calcio Torino-Roma.

Massima «Parrucchiere per signora» Fernandel. Viet. min. 16 anni

Nazionale «Corriere diplomatico» Tyrone Power, Patricia Neal, Principe Mensogna. Yvonne Sanson, A. Farnese, I. Galter, F. Lulli. Partita Torino-Roma.

Rialto: Parrucchiere per signora, Fernandel. Viet. minori anni 16.

Torino: «Pinik per 1 gioco» K. Douglas, Parker, Bendix. Ap. 15.

Astri: «Agguato degli Apaches».

Mignon: «Totò e coloris Totò.

Olimpia: «Mia moglie si sposa» Per: «Quadriglia dell'illusione».

P. Nuova: «La bella del fiore».

Regina «Uomo in nero» Varietà.

Romano «Diana di Montefiore» Riv. Vanzi-Alberti 16.15 e 21.15.

S.Pellico Bonzo, schiamia sapiente.

Reporta: «Don Camillo» con Fernandel e Gino Cervi.

Italiano: «Occupati d'Amelia».

Miralfori «Terra nera» J. Wayne Vinaglia: «Guardie e ladri» con Totò e Aldo Fabrizi.

Ellisse: «Koelan l'eroe indiano» tech. Jeff Chandler, John Lund.

Frejus Una sposa insoddisfatta.

Nuovo Ma mamie sposa, Colbert

S.Paolo Nasa di cuoio. J. Marais

Corallo Marito morto. De Filippo

Eridano: «Si può entrare».

Orope «Don Camillo» Fernandel.

Radium «Banda dell'auto nera».

V. Veneto «Totò e colori» Totò.

Astra «Pinti moschettieri» colori.

Bernini «Aquila e il falcon tecn. John Payne, R. Fleming.

Excelsior «Umberto D» V. De Sica

Odeon: «Salon Mexico».

Star: «Andalusia» technicolor.

Agua «Voce nella tempesta» Var.

Aurora: «Viale del tramonto».

Brenta «La follia del silenzio».

Fenisia «Segno di Allah. Darrieux.

Maxvisi: «Totò la Mela» Totò.

Nord «Santo disonore» O. Tem.

Palermo Avveni. Mandrin, Valiano

Sociale «Casa mia» tecn. Lassie.

Cabiria: «Malesia» S. Tracy.

Colosseo: «Processo alla città» A. Nazzari, Part. Torino-Roma.

Italia «Gioia della vita» Crosby.

Lincoln: Umberto D. V. De Sica

Piemonte «Actung banditi» Gina Lollobrigida, Andrea Checchi.

S. Carlo (Nichelino) «Incantesimo nei mari del Sud» technicolor.

Spezia «Samba d'amore» technic.

Alba: «Furia del Congo».

Apollo «Biancheggia una vela».

Edera «Anna prendi il fucile» tec.

Lanzo «Tira via non c'è paga»

Lucerna «Storia del dr. Wassell» technicolor Gary Cooper, L. Dor.

Rivoli: E.N.A.L. — Corso, Ambrosio, Augustus, Giardino, Asti, Porta Nuova, Astor, Vittoria, Umberto, Radium, Piemonte.

UN PO' DI BUONUMORE

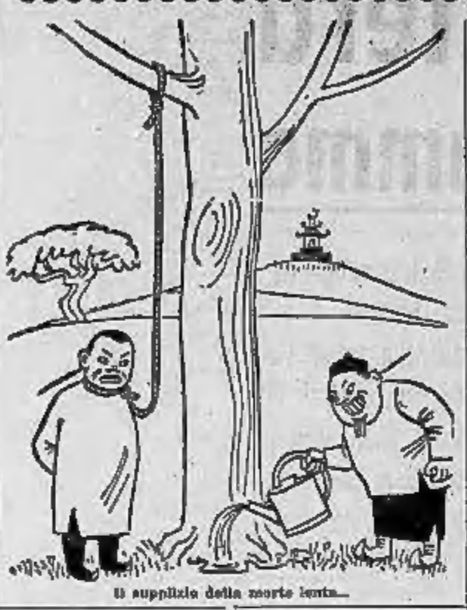

Il supplizio della morte lenta...

I funghi e il gatto

(In casa del cav. Rolli, verso la fine del pranzo).

Cavaliere: — Be', oggi si può finire il pranzo senza avere sempre quel maledetto gatto fra i piedi! Non so perchè gli abbiate dato il vizio di stare sotto la tavola quando si mangia...

Pierino: — Papà, Micina si è nascosta sotto il divano e non vuole uscire... forse è ammalata...

Cavaliere: — Avrà mangiato qualche porcheria... se lo merita! Mai visto un gatto più fastidioso...

Signora Rolli: — Mangiato qualche porcheria? Ma no!... Oh, Dio! Adesso che ci penso... Giulio!... I funghi! Le ho dato dei funghi, quelli che abbiamo mangiato poco fa!...

Cavaliere: — Come?! I funghi! Ma Cesarina... ma, allora...

(Si ode un miagolio lamentoso. Il Cavaliere si precipita verso il divano, si stende bocconi sul pavimento a cerca di vedere il gatto).

Cavaliere: — Gesù mio! Il gatto si contorce per lo spasimo! E' chiaro! I funghi erano velenosi! Oh, poveretti noi! Qui bisogna chiamare subito un'ambulanza all'Antoniana... Ci vuole una lavanda gastrica! Speriamo d'essere ancora in tempo...

SECONDO TEMPO

(Il Cavaliere, la signora e Pierino rientrano in casa, pallidi, gli occhi cerchiati, le braccia ciondoloni e i piedi strascicanti).

Cavaliere: — Accidenti, che spavento!... E, poi, non avrei mai creduto che la lavanda gastrica fosse un affare così...

Signora: — E chissà la povera Micina... In fondo le dobbiamo la vita... *(Si ode un miagolio spaventoso).* Ma è ancora viva!... Santi, Giulio, non si può lasciarla soffrire così... chiama un veterinario...

Veterinario: — Signori, la bestiola non è affatto ammalata. Fra poco vi accoglierà una bella nidiata di micini e poi starà meglio di prima. Tutto il suo male era quello...

— Caro, perchè ti ostini a non volere che io mi cerchi un impiego... Vorrei rendermi utile in casa!...

— Porti tua moglie a casa mia piena di gioielli e poi affermi di essere mio amico!...

— E' tosta... hai perduto e quindi devi andare giù tu a prendere la mancetta...

— Sì, stanotte tranquillo qui. Pensate, l'ultimo inquilino era morto da tre giorni quando ce ne siamo accorti!...

— Cattive notizie?
— Sì, pare figlio ha preso uno zero in condotta!...

SCENA DA WEST PRESSO AVELLINO

Dopo una sparatoria rapisce la fidanzata

Avellino, mercoledì sera.

I carabinieri stanno cercando i rapitori di una ragazza, e la ragazza stessa, scomparsa dopo aver messo sottosopra una intera contrada del Comune di Ferino. Il protagonista di questa vera e propria scena da Far West, è il Vienne Donato Di Donato. Quest'ultimo accompagnato da un altro giovane rimasto sconosciuto, si presentava nei pressi dell'abitazione della famiglia Rodia; i due intravvero una fitta operatoria quindi approfittando del panico generale; nella confusione dei fuggi fuggi provocato tra i compaesani a suon di pistolettate, rapivano la 25enne Maria Rodia, già fidanzata del Di Donato, dandosi quindi alla fuga e riuscendo a dileguarsi.

Vede sollevarsi il coperchio d'una bara

Firenze, mercoledì sera.

Una strana avventura è capitata a Luigi Nuti, custode del cimitero di Orignano (Pisa). Il Nuti, scavando per procedere alla esumazione dei resti di un defunto, giunto alla cassa di legno ha visto ad un certo momento il coperchio sollevarsi. Abbandonati gli attrezzi, è fuggito terrorizzato. Si è poi saputo il perchè dello strano fatto: un grosso serpe, della lunghezza di quasi due metri, si trovava nella bara. Il rettile è stato ucciso.

Clamorosa zuffa per chiacchiere d'una donna

Carrara, mercoledì sera.

Una clamorosa zuffa è avvenuta nella ex-caserma Dogali, sede di alcuni soldati. Da tempo Guido B. amoreggiava con una ragazza, Nina A., abitante alla caserma; la famiglia chiudevano un occhio sul loro amore ed aspettavano che gli eventi maturassero per dir una parola decisiva. Pochi giorni fa, però, a guastare le cose entrava in scena certa Giovanna Agnesini, di 29 anni. La donna si sarebbe recata dalla famiglia del Guido B. ed avrebbe posto in dubbio la serietà della famiglia della Nina A.

La madre del Guido B. si reca allora dalla famiglia della fidanzata e dice chiaro e tondo che non intende consentire all'unione. La madre della ragazza ingoia il rospo, anche se non sa spiegarsi il perchè di questo voltafaccia. Lunedì sera la Agnesini, venuta a parole con la madre della fidanzata, incomincia con lei ad accapigliarsi. In breve la rissa si fa generale: entrano in campo il padre ed il cognato della Nina A. che, fingendo di avere fame, si infila in cucina ed agguanta stoviglie e coltelli.

Nel parapiglia, la Agnesini improvvisamente si mette ad urlare per parecchi morsi ricevuti alle cosce ed al volto. Arriva la polizia e tutto si calma. La Giovanna Agnesini corre a farsi medicare all'ospedale per le ferite al volto e alle cosce. Ma la lite, ora come ora, non sembra ancora placata.

Una giovane sposa per poco non arsa viva

Bologna, mercoledì sera.

La 23enne Clara Alvisi, dimorante in via Alidosi 6, ieri pomeriggio stava facendo il bucato in un locale attiguo alla sua abitazione e adibito a lavanderia quando, essendosi troppo avvicinata a un fornello acceso, veniva investita da una fiammata che, appiccatasi alla vestaglia, in breve tempo l'avvolgeva tutta. La poveretta sarebbe certamente arsa viva se alle sue grida disperate non fosse accorso il marito — Giovanni Dall'Oglio — il quale le gettava addosso un panno e a stento riusciva a domare le fiamme.

La Alvisi veniva poco dopo trasportata all'ospedale, dove i sanitari le riscontravano bruciature in varie parti del corpo e ne giudicavano la prognosi.

QUESTA SERA ALLA RADIO

"Cagliostro" di Ildebrando Pizzetti

Questa sera, alle ore 21,5, le stazioni del Programma nazionale trasmetteranno *Cagliostro*, opera radiofonica di Ildebrando Pizzetti.

Vi sono i fattori di opera, e vi sono gli operisti. Quelli sono soprattutto mestieranti, questi soprattutto artisti. Quelli mirano specialmente al successo, e perciò rinunciano agli ideali, se ne hanno, e portano in iscena qualsiasi soggetto che sia «popolare», tale da dar brividi di orrore o di sensualità, e vi applicano qualche eccitamento sonoro superficiale e sensorio. (Ce n'è sempre stati di mediocri e di mestieranti, da quando si fa non solo teatro e musica, ma anche romanzi, tragedie, commedie). Gli artisti invece vivono, com'è nell'uomo sociale, nell'umanità, e ne traggono esperienze e contribuiscono alla comune attività, ma se ne distaccano per la loro vigoria intellettuale e morale e per quel supremo bene dell'arte che è l'individuale creazione non soggetta ai fini pratici.

A queste fondamentali condizioni si ripensa, ascoltando la più recente opera di Ildebrando Pizzetti, *Cagliostro*. Ve l'immaginate la trattazione di questo soggetto nelle mani d'un fattore di opere? Già il nome del protagonista sarebbe parso al librettista e al compositore utilissimo e sufficiente a chiamar gente in teatro. Le vicende, già romanzesche, romanzate e romanzabili, sarebbero state condite con più forte dose di avventure e di ritmi piccanti. I colpi di scena e di gran cassa avrebbero scosso i più tardi e sonnolenti fra gli spettatori.

Per Ildebrando Pizzetti la persona reale o leggendaria del Cagliostro fu soltanto una delle tante esperienze che la vita e la cultura offrono a tutti gli uomini. In quanto artista, egli non prese quella persona nella favolosa biografia, bensì la foggiò nuovamente, dandole una sua particolare esistenza affettiva musicale, e circondandola d'altre persone parimenti nuove o rinnovate. E ancora una volta il librettista è stato lo stesso musicista, il quale anche in quest'opera continua ad affermare il suo convinto principio della necessaria distinzione musicale e formale della parte dialogica e narrativa da quella espansiva.

Il Pizzetti presenta nel Prologo il giovane Giuseppe Balsamo in un duplice aspetto: già incline alle malefatte e pronto alla fuga, e anche infatuato nell'ambizione di instaurare nella società una giustizia umanissima, giovandosi delle nozioni di alchimia e di astrologia apprese scolasticamente e rinsaldate nella sua estrosa immaginazione.

Nel primo episodio appare accanto a Giuseppe, proclamato in Francia conte di Cagliostro e proscritto dall'accusa di esercitare abusivamente il dottorato in medicina, la sua tenera e buona consorte, Lorenza, la quale, avversa alle menzogne e alle disonestà, soffre e, innamoratissima, non sa ribellarsi. La fortuna è a lui favorevole. Il popolo lo adora, i potenti lo blandiscono. E lui più esalta il suo apostolato di universale bontà e benessere. Imbaldanzito e sempre più attratto e corrotto, non gli ripugna di imporre a Lorenza una vita. Poichè ha da partire per un consulto importante, ma anche per incontrare la contessa di La Motte che gli fa la corte, induce la moglie ad accettare l'ospitalità del barone di Fischaland. Questi, nel consegnarle una grossa somma raccolta a favore di Cagliostro da alcune logge massoniche, tenterà di conquistarla. Echiava della mala, Lorenza annuisce al losco espediente del marito.

Il secondo episodio espone l'ultimo trionfo di Cagliostro e la reazione di Lorenza. Assolto anche dall'accusa di furto di una collana, acclamato dal parigini, Cagliostro è espulso dalla Francia. Convocati i suoi ammiratori per un rito nel quale predirà l'avvenire, egli prepara una magica carafia, nella cui trasparenza un'ingenua fanciulla scorge immagini di episodi non ancora avvenuti e sorprendenti: la rivoluzione, la Bastiglia abbattuta, la Regina decollata. Costretto a lasciare la Francia e immalinconito, lasciata di riavvicinarsi a Lorenza. Costei ha resistito alle seduzioni di un bell'Armando, ma non può tornare a lui.

Nell'epilogo Cagliostro ancor più si esalta e crede verità le sue fantasticherie, storia la sua profezia. Graziato dalla pena di morte, recluso a vita, chiede di confessarsi, ma non s'avvilisce a denunciare i suoi complici, e al dialogo dell'assoluzione sacrifica il prete, ed egli stesso supplica Iddio di perdonarlo delle colpe commesse. E'ubbriaco, farnetica, e mentre le sue forze cedono e la vita vien meno, ascolta, o gli pare, una folla gridante, urlante, che s'avvicina. Sono i canti della Rivoluzione. Vorrebbe uscir dalla prigione, esser ricevuto dal Papa. Non è egli un Profeta, un Maestro?

Questa succinta descrizione dell'intreccio, che dalla musica riceve la sua artisticità, dovrà esser tenuta presente dagli ascoltatori, per intendere l'opera, mancando, naturalmente, ciò che è proprio del teatro, cioè lo spettacolo, e non essendo ancora stampato il libretto. L'opera sarà rappresentata nella prossima stagione alla Scala, sotto la direzione del maestro Votto.

v. d.

OGGI E DOMANI ALLA RADIO

MERCOLEDI' 5 NOVEMBRE

PROGRAMMA NAZIONALE (Torino I, m. 467,8) — Ore 10: Giornale - 10,15: Album musicale - 11: Giornale - 14,10-14,30: Cronache del lavoro e dei campi.

Ore 16: Finestra sul mondo - 16,30: Musica folcloristica - 17: Orchestra di ritmi e canzoni diretta da Armando Fragna - 17,30: Parigi ti parla - 18: Musica operettistica - 18,20: Universalità internazionale G. Marconi. Leo Kupcr e Progetto e popolazione - 18,45: «Colloqui con la mia officina» e ristemontaggio di Mario Peranzi - 19,15: Orchestra della canzone diretta da Angelini - 19,45: Fatti e problemi del giorno - 20: Musica leggera - 20,30: Giornale, sport - 21: La pesca dei molivi, concorso fra gli ascoltatori.

Ore 21,5: «Cagliostro», opera radiofonica, in un atto, testo e musica di Ildebrando Pizzetti. Direttore d'orchestra Gennaro Sabatino, direttore del coro Ruggero Maghini, orchestra sinfonica e coro di Torino - 22,30: Lettere da uomo - 22,45: Festival radiofonico della canzone napoletana (orchestra diretta da Giuseppe Anepeta) - 23,15: Oggi al Parlamento; Ultime; Musica da ballo - 24: Ultime notizie.

SECONDO PROGRAMMA (Torino II, m. 397,2. Torino m. f. II, Alessandria Stella Duarc, m. 190,1) — Ore 13: Orchestra d'archi diretta da Carlo Savina - 13,30: Noti ma e due - 13,45: Giornale - 14: Galleria del sorriso e milleluci - 14,30: Festival radiofonico della canzone napoletana.

Ore 15: Giornale - 15,15: Parata di orchestre (George Boulanger, Franco Migoli, Art Mooney) - 16: Voci della città: Bellotta - 16,15: Orchestra melodica diretta da Ernesto Nicolli - 16,45: Gemperle in miniatura del pianista Nuta Lanfi - 17: Il garzino della mercerie - Colloqui settimanali di Giovanni Mosca con i ragazzi - 17,30: Ballate con noi (nell'intervallo alle ore 18: Giornale) - 18,30: Gente in gamba - 18,45: Canta Nino Salvati - 19: Armando Orefice e la sua orchestra cubana - 19,15: Questa è Serenella, di Luigi Ferraudi - 19,30: Banco di oggi e di lui - 20: Radiosera - 20,30: Le canzoni dei motivi, concorso fra gli ascoltatori.

Ore 20,50: «Storia Disks, una pagina dell'intelligence Service» a cura di Gastone Tanzi: «Bidda di Scianghai», Compagnia di prosa di Milano, regia di Claudio Fino - 21: «Dedicato a te», programma di canzoni interpretate da Betty Fiat.

Ore 21,15: «Botte e risposte» programma di indovinelli presentato da Silvio Gigli - 22: Orchestra di ritmi moderni diretta da Francesco Ferrari - 22,30: «Misteri d'arte» documentario di Lido Galvo - 23: Signorina - 23,15: Complesso Torino - 23,45-24: Notturno.

TERZO PROGRAMMA (Torino III, m. 219,5. Torino m. f.) — Ore 20,30: Ciaikovski: Sinfonia in sol minore n. 1 - 21: La assicurazioni sociali in Italia. Libero Lenti: «La assicurazioni sociali e il reddito nazionale» - 21,15: Ritratto di Giovanni Boine, a cura di Piero Jahier - 21,15: Le opere di Bela Bartok, a cura di Massimo Mila: Quadrodici bagatelle op. 6. Ragtime op. 9 (pianista Ghemardo Mercurial Garmignani); Due danze romene op. 8, tre slegie op. 9, tre Improvvisate op. 11 (pianista Luisa De Sabbata) - 22,10: «Giacomo a suo modo» - Ritratti: Gli anni della fanta e Alla velocità per pedali o mezzi di locomozione per tutti» - ROMA (I) (m. 355) — Dalle ore 0,5 alle ore 6,30: «Notturno dall'Italia» programmi musicali e notiziari.

RADIO BELGIO (m. 482,6) — Ore 21: Concerto diretto da Léon Gras.

GIOVEDI' 6 NOVEMBRE

PROGRAMMA NAZIONALE — Ore 6,30: Buongiorno; Lezione di ginnastica - 6,45: Lezione di lingua francese - 7: Giornale; Previsioni del tempo; Rassegna della stampa italiana; Musica leggera (9,15 circa) - 8,15-9: Lavoro italiano nel mondo - 11: Motivi da film - 11,30: Musica sinfonica - 12,15: Orchestra di ritmi moderni diretta da Francesco Ferrari - 12,50: Arcobaleno musicale - 13: Giornale.

SECONDO PROGRAMMA — Ore 8: Giornale per giorno - 9,30: Orchestra sinfonietta di melodie e canzoni diretta da Luigi Arditi - 10: Il libro della sera - 10,10-11: Musica operistica - 12,15: Domenica di Torino e Roma - 13,30: Gazzettino padano - 13,40: Notiziario piemontese - 14: Orchestra diretta da Filippo Barzizza.

Avvelenati dai funghi

Bari, mercoledì sera.

Quattro persone sono rimaste avvelenate dai funghi, a Noci: la 27enne Livia Passero in Miocculla, i suoi figlioli Maria e Francesco di 7 e 4 anni, e la sua amica Elisa Bruno, di 38 anni. Sia le donne che i bambini versano in gravissime condizioni all'ospedale.

PAGAMENTO RATEALE
GARANZIA DI QUALITA' E DURATA

ABBIGLIAMENTO Tessuti - Abiti - Impermeabili - Calzature - Biancheria - Foto Ottici - Orologi - Oreficeria - Radio - Donne Rappresentate VART - V. Mille 39 - T. 61-830

GIACCHE cuoio. Giubbetti di pariglina capra e di primissima qualità. T.A.T. - Via C. Battisti, 7, secondo piano

LAMPADARI Apparecchi elettrodomestici. Apparecchi radio a tutto per l'elettricità. Prezzi convenientissimi. L'ELETTRICA Via Andrea Doria, 8 - Telefono 61-276

MOBILI ARTIGIANI MOBILI — Corso Vittorio, 16 Vasto assortimento matrimoniali — Pranzo Cucina — Prezzi di fabbrica

MOBILI Camere, sale, salotti, ingressi lussuosissimi Facilitazioni - Corso Orbassano, 3

MOBILI CASARELLA - Vasta Esposizione Italiana - Sostituzione mobili usati Via Garibaldi, 4 - Telefono 521-107

MOBILI CASA DEL TINELLO - Laboratorio via Carlo Alberto, 37. Esposizione: via Carlo Alberto 29 tel. 43-630. Camere da letto Specializzato per arredamenti negozi Fabbricazione propria

MOBILI Con 5000 lire al mese potrete arredare la vostra casa. Al MOBILIFICIO CURTI via Po angolo via Accademia Albertina 1 o via Principe Amedeo 29. Vasto assortimento

MOBILI acquistateli dove volete! Visitate però nel vostro interesse la grande esposizione EDERA MOBILI - Via Carlo Alberto, 5

MOBILI Da dodici a ventiquattro rate Grande assortimento ai migliori prezzi MOBILIFICIO SAN PAOLO - Via Magliavero 3

MOBILI Liquido: camere rustiche L. 79.000 Tinelli L. 28.000 - Confrontateci! GRAZIANO - Via Vasco angolo G. Verdi, 3

MOBILI Svendita camere, tinelli, cucine e Perlubi a POLTRONE LETTO - Ingressi facilitazioni Via Montevideo, 4

RADIO Macchine cucire - Radio - Radiobar Stufe economiche e fornelli elettrici - Gas Lampadari, ecc - Liquido - Via Montevideo, 4

RADIO Televisione - Macchine cucire - Il più vasto assortimento — I prezzi migliori La migliori facilitazioni F.lli LOTTI — Via Massini, 61

TESSUTI Soprabiti - Impermeabili, paletò - Abiti fatti e su misura da uomo e signora Stoffe - seterie - lanerie - camiceria T.A.T. - Via C. Battisti, 7, secondo piano

PUBBLICITA' ECONOMICA
(Via S. Teresa N. 7)
Minimo 10 parole - Tasso 7 % Di due cmcre. dello stesso ordinazio una comparsa in un Numero dei lunedì, mese successivo.

Il prezzo di queste inserzioni dev'essere corrisposto anticipatamente a quanto qua sotto della Società per la Pubblicità in Italia, SPI, (a Torino: via Santa Teresa 7) per contanti, vaglia o versamento sul conto corrente postale numero 2/20021, Torino. Esso risulta dal prodotto del numero delle parole (non artificiosamente composte per la tariffa della Rubrica addita all'annuncio, coll'aggiunta dell'imposta sull'entrata in ragione del 3 % e della tassa sulla pubblicità del 4 %.

Tutti gli ordini di inserzione sono accettati subordinatamente alle Condizioni Generali che la Società per la Pubblicità in Italia, SPI, comunica a richiesta.

Coloro che desiderano ricevere lettere ai fermo posta possono aggiungere la frase: «Scrivere fermo posta ... SPI, Torino (od altra Sede)», computata per cinque parole, in tal caso all'importo dell'inserzione andranno dev'essere aggiunte il solo della cassella in lire 50 — per ogni dieci giorni — od eventualmente un premio doppio di lire 100 — per il ritiro a mezzo della posta di recapito delle corrispondenze, in qualunque luogo, a coloro che non possono assumere il rischio inerente alla ricezione del mittente.

Le corrispondenze indirizzate ad una Cassella con premio comunque denominato, fotografie o circolari di propaganda, debbono essere inviate per Posta a sono respinte se assicurate o raccomandate.

I ANNUNCI COMMERC. L. 40 p.p.

ACQUISTO rilegli lanieri scritto: inestimabile, nichel e coltelli similari Scrivere cassetta 196-S, SPERA, Torino. 13417

AFFETTATRICI. Milanese professionale «Filippin», Trifacciali, massima celerità silenziosi, perfetti. Piazza Repubblica 8, Telefono 50-577. 13815

ASSORTIMENTO macelli affilato, novità assolute, superiori ad ogni concorrenza. Bedin curvate, Arcolini, Macchetto, Belleria 8. 6321

BRONZINE Rame, ottoname, bloccbi macchinario, glisse, qualunque partita, pagamento contanti. Piazza, Rigas 64 Telefonare 61-947. 55581

CROAUVILLE biancetto, vaporelli, jacquardieri cerca-vende Società Lino, via Parmenide 13, telefono 54-17, Piacenza.

SUPERLUCIDANTE pera per parlamenti, mobili, prodigiano conto terzi oppure compiutamente attività grossisti, rappresentanti. Prezzi concorrenti. Ajmaca 6, Telefono 552-852. 13624

3 ANTIGIANATO L. 80 p.p.

APPLICATE alla vostra cucina economica, il rinomato bruciatore a gas «Brevetto Italiano», otterrete pulizia, comodità, risparmio, consumo lire 24 all'ora. Brevetto Pasliano, via Manzoni 2. Telefono 25-564. 45894

2 SOC. CAP. MIL. ASSIEN. L. 40 p.p.

AFFITTASI negozio vuoto adatto lavanderia chimica migliaria, spaziosa cassaforte, abitabile. Via Vasallo 33. 13918

ALBERGO 30-140 letti corso in affitto, gestione o acquisto. Scrivere dettagliando condizioni - locazione, a casella R.I.P.D. SPI, Milano. 13726

ALBERGO riorganizzatori, cuori compresi, vendiamo 15.000.000; affittasi Angelo, Rima 9. 11713

ALIMENTARI, frutta, allevamentisimo cedesi Irma, migliori famiglia. Vasco Rivola, Pubblicità, Irma. 13671

ALIMENTARI primaio avviatissimo Piazza Nuova cedesi. Bernardi, Rivoli 9.

ASOTA, cedesi avviatissima ferramenta lagnese minuto, casalinghi, Agenzia Gamma, Asola. 14078

ASSOCIASI collaborazione [illegible], diligenza, capitali per sviluppo organizzazione vendite, primaria clientela continuo sviluppo alti margini. Scrivere [illegible] 1279, SPI, Torino. 14059

BAR ristorante centrale, pensione invidiabile, incasso 85.000 giornaliere dimostrabili, cedo, 12.000.000. Amonia. Tesoriere, Rotheni 11.

CAFFE' bar centrale, assicurasi forte incasso, avviatissimo completo per la tariffa della Rubrica addita all'annuncio, coll'aggiunta dell'imposta sull'entrata in ragione del 3 % e della tassa sulla pubblicità del 4 %.

Tutti gli ordini di inserzione sono accettati subordinatamente alle Condizioni Generali che la Società per la Pubblicità in Italia, SPI, comunica a richiesta.

Coloro che desiderano ricevere lettere ai fermo posta possono aggiungere la frase: «Scrivere fermo posta ... SPI, Torino (od altra Sede)», computata per cinque parole, in tal caso all'importo dell'inserzione andranno dev'essere aggiunte il solo della cassella in lire 50 — per ogni dieci giorni — od eventualmente un premio doppio di lire 100 — per il ritiro a mezzo della posta di recapito delle corrispondenze, in qualunque luogo, a coloro che non possono assumere il rischio inerente alla ricezione del mittente.

CAFFE' bar centrale, assicurasi forte incasso, avviatissimo completo per la tariffa della Rubrica addita all'annuncio, coll'aggiunta dell'imposta sull'entrata in ragione del 3 % e della tassa sulla pubblicità del 4 %.

Tutti gli ordini di inserzione sono accettati subordinatamente alle Condizioni Generali che la Società per la Pubblicità in Italia, SPI, comunica a richiesta.

Coloro che desiderano ricevere lettere ai fermo posta possono aggiungere la frase: «Scrivere fermo posta ... SPI, Torino (od altra Sede)», computata per cinque parole, in tal caso all'importo dell'inserzione andranno dev'essere aggiunte il solo della cassella in lire 50 — per ogni dieci giorni — od eventualmente un premio doppio di lire 100 — per il ritiro a mezzo della posta di recapito delle corrispondenze, in qualunque luogo, a coloro che non possono assumere il rischio inerente alla ricezione del mittente.

CAFFE'-BAR

Da Napoli alla Sicilia una interessante corsa a tappe

Undici squadre di assi al Gran Premio Mediterraneo

Il tedesco campione del mondo

Müller a confronto con Coppi e Bartali

Anche Magni, Bobet e Kubler nella corsa del Sud - Oggi la "carovana,, lascia Milano

Stasera partono da Milano in vettura speciali quasi tutti i concorrenti iscritti al G. P. del Mediterraneo, con obiettivo Napoli — donde sabato verrà data la partenza per nuova corsa a tappe ideata dai colleghi della Gazzetta dello sport per dare un seguito al Giro d'Italia e per venire incontro alle aspirazioni degli sportivi meridionali e insulari, di veder impegnati sulle loro strade non più corridori delle minori categorie, bensì gli «assi» di fama mondiale. Altri partiranno direttamente dalle loro residenze più vicine al punto di raduno; ma è certo che nessun «forfait» importante è da segnalare; tutti i 88 iscritti saranno entro pochissimi a Napoli ed auranno ritirato il numero, giacchè da sabato mattina cominciò verso Foggia, sede della prima tappa, sarà nostra cura annotare non solo le dimostrazioni e le effusioni di simpatia con le quali quelle sempre popolarissimi saluteranno il passaggio della carovana, ma anche — e soprattutto — di accontentare il maggior numero di postulanti desiderosi di veder passare e di applaudire il Giro; cosa può essere considerata di media difficoltà, e questo non è piccolo pregio per una competizione che, alla stregua dei conti, raduna corridori che per l'intenso attività svolta nella stagione dovrebbero ritenersi stanchi e provati.

Se c'è una novità (giacchè la cattiveria della gara è rimasta quella tradizionale: classifica a somma di punti e nessun abbuono né in salita né agli arrivi), essa è la tappa a cronometro a squadre già dal secondo giorno di corsa — e questo è motivo che induce alla facile profezia che già dal principio i corridori saranno messi nella condizione di battagliare per riconquistare (o difendere) il tempo perduto (o guadagnato) sui 232 chilometri della Foggia-Bari. La fortuna di tutte le corse a tappe, e questa che sta per cominciare non sfugge alla legge comune, consiste principalmente nella giusta dosatura degli sforzi, nella ripartizione razionale delle energie, nella preparazione atletica e nella resistenza alla fatica. Andremo a vedere in quale direzione i corridori del Giro del Sud convoglieranno il loro programma; se in quello della sportività (e ne saremo tutti felici) oppure in quella del menefreghismo (e in tal caso gli diremo ciò che ci meritano).

Vittorio Varale

Le squadre iscritte

Da Milano oggi alle 19.30 una carovana di automezzi si muoverà per raggiungere domattina Napoli, città di partenza del G. P. del Mediterraneo.

Le squadre iscritte alla gara sono le seguenti:

LEGNANO: Minardi, Albani, Drei, Sandellaro, Benedetti.

BARTALI: Bartali, Corrieri, Rossi, Biagioni.

BIANCHI: Coppi, Carrea, Milano, Giacchero, Giannoni.

ATALA: Astrua, Maggini, Fadovan, Pezzi, Bartolomei.

GANNA: Magni, Barani, Franchi, Giudici, Salimbeni.

BOTTECCHIA: Fornara, Rosa, Zuliani, Gisi, Sodio.

SVIZZERA (Florelli): Kubler, Croci-Torti, Lauenacher, Spahler, Graf.

OLANDA: Nolten, Jorts, Hagman, De Vries, Gelissen.

GERMANIA: Müller, Hermann, Plassmeiller, Schwarzenberg, Sauerbrey.

Completeranno il lotto dei concorrenti le squadre dell'Arbos e della Francia.

osservarono e giudicheremo il comportamento dei protagonisti della manifestazione.

Giacchè se è superfluo, oggi, ritornare sull'argomento se questa corsa a tappe riapparda agguar un alto successo di ciclismo italiano, un fatto è certo: ed è che i corridori ci sono (e si chiamano Coppi, Bartali, Magni, Astrua, Maggini, Fornara, Marocco, Minardi, Albani fra gli italiani, e Bobet, Kubler, Müller, Nolten fra gli stranieri), e le squadre pure sono presenti, fino a formare un lotto di concorrenti che farebbe invidia ai promotori di molte corse a tappe di altri Paesi (escluso il Tour, beninteso). Voglio dire che saltando di pie' pari tutti i contrasti della vigilia, ma badando unicamente ai fatti, oggi come oggi, il dove riconoscere che i fattori ad ogni modo di questa manifestazione hanno segnato un punto di vantaggio.

Per nove giorni (non è contemplata alcun riposo salvo quello notturno) i migliori campioni della bicicletta del nostro Paese e gli stessi «capitani» delle squadre straniere composte di non-campioni del mondo si troveranno impegnati sulle strade, prima del Mezzogiorno da Napoli in giù fino alla Calabria, e poi della Sicilia ch'essi percorreranno toccando i luoghi carichi di storia e di arte e di bellezze che di quella regione fanno una gemma dell'Italia. Il meraviglioso del percorso di cui qui si fanno cenno, e che potremo via via osservare (e illustrare), appare compagnato in una successione che non ha eguali al mondo di volare tappe lunghe e massacranti pur di accontentare il maggior numero di postulanti desiderosi di veder passare e di applaudire il Giro; cosa può essere considerata di media difficoltà, e questo non è piccolo pregio per una competizione che, alla stregua dei conti, raduna corridori che per l'intenso attività svolta nella stagione dovrebbero ritenersi stanchi e provati.

Se c'è una novità (giacchè la cattiveria della gara è rimasta quella tradizionale: classifica a somma di punti e nessun abbuono né in salita né agli arrivi), essa è la tappa a cronometro a squadre già dal secondo giorno di corsa — e questo è motivo che induce alla facile profezia che già dal principio i corridori saranno messi nella condizione di battagliare per riconquistare (o difendere) il tempo perduto (o guadagnato) sui 232 chilometri della Foggia-Bari. La fortuna di tutte le corse a tappe, e questa che sta per cominciare non sfugge alla legge comune, consiste principalmente nella giusta dosatura degli sforzi, nella ripartizione razionale delle energie, nella preparazione atletica e nella resistenza alla fatica. Andremo a vedere in quale direzione i corridori del Giro del Sud convoglieranno il loro programma; se in quello della sportività (e ne saremo tutti felici) oppure in quella del menefreghismo (e in tal caso gli diremo ciò che ci meritano).

Vittorio Varale

Non è il miraggio del denaro che spinge i marciatori...

Hubert ha guadagnato circa duecentomila lire

Il ragioniere svedese Ljungreen, secondo arrivato nella 100 Km., ha messo in imbarazzo Nordahl svelandogli i premi modesti rispetto alla tremenda fatica

DAL NOSTRO INVIATO

Calciobecarie, mercoledì sera.

Molta gente, ieri all'arrivo della «Cento chilometri» di marcia, chiedeva a destra e a sinistra: «Ma quanto prendono? Quanto guadagna il vincitore?

Lo stesso Gunnar, in forma più diplomatica, ma con eguale curiosità, ora stata fatta da Nordahl, Liedholm e Gren, i tre calciatori svedesi del Milan, venuti a Calciobecarie, alla vigilia della «Cento» per tenere compagnia, al marciatore loro connazionale Ljungreen.

«Ora guadagni ce vinci questa bella e valorosa prova, o nostro amico Ljungreen, arriverà appositamente da Stoccolma?».

E lo guardavano con grande curiosità, pendendo dalle sue labbra.

L'impiegato Ljungreen, cordiale ma non grande esperto, è venuto in Italia tutto eccitato di bici, lui e la sua moglie biondacenere, come si va ad una cerimonia o ad un appuntamento di riguardo, spiegò che il primo premio era di centomila lire, più le coppe, i regali, gli oggetti utili e inutili offerti in simili casi. Beh! In tutto, si poteva calcolare un duecentomila lire...

Ci fu un momento di imbarazzo. E poi: «Ene, bene!» commentò Nordahl gravemente, ma sembrava che avesse la mente rivolta altrove, forse ai lauti premi di partita guadagnati alle volte con un solo e ben assestato calcio al pallone. Liedholm accarezzava il suo parchissimo bianco e nero; con grande serietà, per darsi un contegno. Liedholm fissava imbarazzatissima un inesistente punto; oltre la finestra.

«Allora noi ti salutiamo, caro Ljungreen, e ti facciamo tanti auguri di tenere alto il nome della nostra Svezia domani nella «Cento chilometri», e di tornare a Stoccolma con la desiderata medaglia. E' un po' tardi e noi torniamo a Milano... Addio... auguri».

Queste cose ce le ha poi tradotte l'interprete.

Non gli raccontarono cose di cene in Italia facendo altri sport, e sempre lavorando col piedi. Probabilmente Ljungreen aveva sentito dire qualcosa a Stoccolma, ma vagamente sulle fortune italiane del famoso trio. Negozi, ristoranti di certo. Fu un brillante lavoro da parte dei tre calciatori svedesi del Milan, un atto di gentile pietà verso il loro compatriota marciatore.

Quale vergogna sarebbe mai giunta nell'animo suo, facendo una proporzione tra lui e i suoi tre amici, e tra fatica e guadagno nei loro due diversi sport!

Ieri Ljungreen ha compiuto una bellissima gara, ma non ha vinto le duecentomila lire sperate. Faceva il Pero è altrettanto lecito fare quella bella lunga camminata, sotto il caldo sole italiano. Il primo premio lo ha intascato per la terza volta consecutiva il maratoneta francese Barbori. Ogni anno, dopo la «Cento chilometri», egli ha un gran daffare ad impacchettare pile quelle robe, vero ben di Dio per la sua modesta esistenza di maratoneta. Sua moglie sono quattro anni che lo accompagna in Italia, una volta egli giunse secondo, le altre tre volte ha vinto. Ma lui ha sempre quel pessimismo pallidissimo stinto e quei pantaloni alla polacca che lo riparavano dal freddo nel lungo viaggio in camionetta per seguire metro per metro suo marito nella fatica di marciatore. Con la marcia non si diventa ricchi.

Questi marciatori sono indubbiamente degli idealisti, dei grandi sognatori nello sport, ma sono anche poveracci, quasi tutti, e la «Cento chilometri» costituisce un grande albero della cuccagna, difficilissimo a scalare, proibitivo al un premio di consolazione per tutti, anche per gli ultimi.

Il conte Brambilla, santo protettore della «Cento chilometri», vuole che nessuno se ne vada a mani vuote: un aiuto per il viaggio e il mantenimento, un ricordo, un dono, lecca a ciascuno dei suoi «francescani» — così li chiama lui — che arrivano a Calciobecarie in occasione della «Cento».

Quanto guadagnano, dunque? Da duecentomila lire a un piatto di minestra. D'altronde essi stessi (e diremo) nessuno (i ha obbligati a fare i marciatori. E' uno sport che hanno scelto di loro volontà.

Cosa può importare, ad esempio, a Baldassari, dei milioni degli altri? Egli, un giorno, diceva al marciatore tarantino Bertolini: «Sai, io invero quel tanto che mi basta a guadagnare due o tremila lire, mi bastano per andare avanti una giornata; così ho più tempo libero per vagare nella campagna romana e allenarmi». Baldassari ha fatto tutto la 100 Km., fuggendo subito alle partenze a cacciatorpedo quindi, senza mai scappello, senza aver toccato cibo da venerdì a domenica sera. Non tutti, naturalmente, sono come Baldassari: non tutti così i marciatori. Ci sono anche tipi irreparabili, della tegola di Ljungreen, completamente nel suo completo blu.

Ma, in fondo in fondo, vige un po' per tutti il motto della Cento: «Su non siamo morti non ci pigliano».

DINO LANFORTI

Bosia, il migliore degli italiani, a sinistra, durante la «Cento chilometri» di marcia

GIULIO DE BENEDETTI
DIRETTORE RESPONSABILE

PUBBLICITA' ECONOMICA (Via S. Teresa N. 7)

5 CASE e TERRENI L. 40 p. p.

(Continua da pag. 4)

APPARI: Castello libero subito, 8 camere, cantina, giardino collina Torino, vendo, 1.600.000. Agenzia Sacco, Cavour 7.

ALLOGGETTI ultimi 4, splendissima costruzione, termo, lusso, essenze lusso. Ibert salone, vendonsi facilitando pagamenti. Ore 14-19. Balsamo 42.

ALLOGGETTI 1-2 camere servizi, terzo, lusso, residuali, 400.000-550.000. Telefono 65-572. 18718

ALLOGGETTO libero 2 camere, bagno. Occupati, 2-3 camere, 650.000, residuali. Layet 66 visibili 16-17. 12967

ALLOGGI, negozi, locali commerciali, convenientissimi, vendonsi facilitando pagamenti. 14-15. Po 8. 18804

ALLOGGI liberi finitissimi e signorili composti entrata, 3 grandi camere, tinello, cucinino, ripostiglio, bagno, 3.800.000; altri simili, grande camera, tinello, cucinino, 1.650.000; altri entrata, 3 grandi camere, tinello, cucinino, 2.950.000; begli, terzo ombroso, soleggiatissimi. Negozi commercialmente pronti subito casa soleggiatissimi, via Rivalta angolo via Chieri (Cavoretto) vendo occasione Bonnel, Bella Rocca 17. 8453

ALLOGGIO libero, 3 camere, cucina, vendo 11 piano, gran Crocetta, 1.600.000. Amzoli fratelli, Cavour 7. 14020

ALLOGGIO libero, 3 camere cucina terzo bagno, vendesi, 750.000 per camera. Tel. 650-329. 18718

AVIET, via Saluzzo 42, vende alloggi 3 camere libere ubicazioni, case panoramiche, visite 14-17. Corso IV Novembre 120.

AVRAL, Piazza Minzoni 6, Villa precollinare Gian'Arma, 6 camere, giardino, piscina, mura verde. 18805

BERGATA Vittoria, via Speloncia ang. via Silvabella, alloggetti incomparabili, moderntissimi, tutti comforts, pronti aprile. Visite ostiarie. Prezzi convenientissimi, facilitazioni. Geom. Imariato, Raimondi 11, telefono 34-823. 14683

CASA signorile, terzo, bagno, camere 16, sole 14, ingressi, 17.000.000. Telefono 890-523. 18718

CEL, Re Umberto 16, cure costruzioni villette, palazzine, semplicissimi pagamento 40 % contanti, 60 % 48 mensilità, epoche assolute ordinariamente. 18236

DEFINIZIONE finalmente vendonsi ultimi alloggi semilussuosi, grossi conveniente, Corso Vigevano 80, ore 14-18. Tel. 730-529. 18718

GIACOMO Medici 60, vende occupati alloggetti 2 camere, cucina, bagno, begli vista ore 13-18. 486

IMPRESA vende alloggi 2-3-4 camere, Sallure accurate, comprese immediate. Corso Sebastopoli ang. Cadorna. Telefono 890-856. 9008

INVESTIMENTO capitali? Vendo alloggio camere, cucina, cantina; reddito 12.000 mensili; complessivo 1.000.000. Agenzia Sacco, Cavour 7. 14020

ITALGAS, S. Teresa 3, vende alloggi attualmente inutili pronti subito, 1-2-3-4-5 camere, servizi, begli, terzo, soleggiati. Via Tripoli, angolo via Montebianco. MURA angolo 160 via Ilbert, buna zona, stabile pentilocio, vendo, 7.800.000. Telefono 553-980. 14083

PRIVATO perquisizione alloggio matrimoniale casa privata aprile 1953, una lucrosa, 1000-4000 zona corso Sebastopoli zona Rivoli. Scrivere casella 7067, Ufficio Pubblicità, Torino. 18718

PROPRIETARIO vende in casa nuova signorilissima centrale, prossimità giardini, alloggio soleggiato, 4 camere, doppi servizi, cucina, ingresso, condizioni eccezionalissime. Scrivere casella 7378, SPI, Torino. 18800

SOPRAELEVAZIONE 80 camere, stabile moderno, località commercialissima, vendo 700.000 cadauna. Facilitazioni. Scrivere Martinis, Nazionale 11, telef. 54-891.

URGE, vendere causa trasferimento alloggio signorilissimo zona Bernini, 5 camere, doppi servizi, ingressi liberi, garage, prezzo occasione meravigliosa. Scrivere casella 1270, SPI, Torino. 18799

VENDITA accasamenti alloggi liberi nuovi 3 camere cucina servizi, tutti comforts, da 2.150.000 a 2.550.000 per alloggio. Rivalgasi via Bonaparte 1, ore 15.30-16.30 feriali. 17975

VIA Chiesa della Salute, quarto piano, avendo per realizzo, alloggio libero subito, 4 camere, cucina, accessori. Telefonare 552-950. 14083

VIA Filadelfia 53, Regoli, alloggetti liberi saloon, moderni, vendo occasione eccezionale. Valle 15-16. 14083

VILLETTA 5 camere servizi semiterreno, garage, giardinetto, indipen. libera, corso Vittorio (Borgaretto) vendesi, parecchi. Telefonare 89.218, dalle 11 alle 18.

APPARTAMENTI L. 40 p. p.

ALLOGGI signorili, 4 camere servizi, lusso, bagni, ascensore, affittasi. Corso Monte Cucco 14. 18241

ALLOGGIO panoramico cinque signorili stanze, 4 camere, cucina, doppi servizi, corso Francia angolo via Balsamo, affittasi presso amministratore, ascensore, centrale 7374, SPI, Torino. 48908

BERGATE alloggi da affittare? Rivolgersi Schaffel e «La Fiducia», telefono 86.420. 14631

DOMICILI commercianti cedesi camera cucina, piccolo alloggetto vuoto. Telefono 800-142. 19033

PROPRIETARI affittasi vostri alloggi senza spese rivolgendovi La Fiduciaria, corso Principe Amedeo 11. 918

VILLETTA 5-6 camere ampio giardino anche precollinare affittasi o acquistasi; offerte dettagliate alla cassetta 4067, SPI, Torino. 8438

COLLEGI-ISTITUTI-SCUOLE L. 40 p. p.

ALLA «Fiat» insegnanti nonni Corsi normali, scolastici e speciali, Diverse programmi; via Po 8. Telefono 47-472.

ASSISTENZA religiosa cattolica italiani corsi stenografia perfezionata. Piazza C.L.N. (via Roma) 254. Telefono 80-344. 18492

LEZ. TRAD. PRIVATE L. 80 p. p.

BERLITZ, S. Teresa 5, inizia 15-20 nuovi mesi corsi collettivi diverse lingue; insegnamento individuale. 18241

CAM. MOB. e PENS. L. 80 p. p.

AFFITTASI camera ammobiliata uso cucina libera subito. Riva, Garibaldi 40.

OFFRASI camera ammobiliata uso cucina per coniugi. Telefonare 41-446.

SIGNORINA ammobiliata con pensione famiglia affittasi, ogni economia. Telefono 73-868. 87605

CAMERE e PENSIONE L. 40 p. p.

ADDIESTRATORE di categoria abilissimo, cercasi per piccola meccanica di precisione. Chiedesi serio referenze. Scrivere casella 7146, SPI, Torino. 18718

AIMONA meccanotecnico ingegnere meccanico prima nuova commerciale compila conoscenza francese e inglese o tedesco, impegnare nella pratico costruzioni armento armate, diviene commercialista pratico ramo commerciale conoscenza completa francese e inglese e tedesco, 5 parti industriali pratici ramo meccanico. Richiedesi età non superiore 35, Scrivere SPI, ore ufficio. 18718

ALL'AUTORALONE Fiat-Simca Aurelia gran turismo, Aurelia 1900, 1750, Alfa, Aprilia, ultimo, vetture 800, Autoradore, altre bellissime occasioni. Via Roma 137. Telefono 42-329. 14509

ASSORTIMENTO automobili Fiat, Lancia, nuove, usate, cambi, lunghe rateazioni. Leonardi, Maria Vittoria 44. 4029

A.L.T.R.A.M.Y.D. commissionaria Volkswagen Isetta Frischini, Servizio Camille Jari, Sitra Fiam. Autorimessa: posti da prenotare. Via Sant'Anselmo 11.

AURELIA, Alfa 1900, Alfa 1900, 1400 recentissima, 1400 giardiniera Viotti, 1100 B lusso, 1100 camino doppi quisiti, Aries camioncino, 1100 E, 800 E. C. vetture, furgoncino, giardiniera, commerciali. Galileri 35 (Valentino). 17758

AURELIA gran turismo come nuova, 1100 B sport ultima accessione, massima garanzia, vendo: Boggetti, Madama Cristina 30. Telefono 60-819. 18874

AUTOMOBILISTA autovetture ultima, migliori prezzi, Aosta, Sammaritano 47. Telefoni 36-151, 80-926. 18923

AUTOMOBILISTA senza salisca. Garage, corso Brescia 6, telefono 80-886. Posizione solo, posto. 13818

AUTOMOBILISTA risolvete con scuola italiani 1400, 1500 E, 1100 E, 500 C. Telefonare 20-270. 8491

AUTOMOBILISTA 500 C, 1100, 1400, via Duchessa Jolanda 32. Telefono 772-966.

CHEVROLET GMC Fiat Ford Dodge ricambi originali sempre pronti da Delleo, corso Vittorio 38, telef. 46-803. 89085

COMMERCIANTI Fiat Autocarro, via Barotti 30, telefono 60-000: premio assicurativo mezzo, frigoriferi, vasche, vetture occasione, berline 500 A-B-C, furgone 500 C, giardiniere 500 C, Balilla 4 marce, 2 porte, berline 1100 E, berline 1400 E, Aprilia Alfa 4 cilindri, Ardea camioncini. 18369

E' domenica la stagione favorevole che il piccolo cruiliano il ultimo perchè l'olio d'oro. Oggi mettete il «Mirinol» nella benzina. Salvarà il vostro motore. Via Cagliari 16 F. Telefonare 43-811.

FIOTTA Fiorentini automezzi rimorchi, via Sant'Agostino 11. 84401

MORIBOBILI, vendesi: Aurelia 1900, Fiat 1400, 750 tenda d'aria, Aprilia, 1100 lusso, furgone 1100 diesel quintali, furgone 500 diesel. Trattasi nuovi e rateazioni. Saluzzo 30. 18664

PRIVATO vende giardinetta balordero come nuova, visibile: Vinaccia 8. 19040

PRIVATO vende Isetta 500 B anno 1958 ottime condizioni, 800.000. Salina, Sacchi 28

PRIVATO vende 500 C, 18.000 km., ottimo. Via Bogino 3. 84309

TUCAR Zanzara acquisti, vendita autoveicoli nuovi, usati. Formula. Re Umberto 8, telefono 42-815. 11733

VOLKSWAGEN autoveicoli assistenza ricambi via Sant'Anselmo 11. 13408

500 D Giardiniera metallichè, furgoncini. Valiera 500 D furgoncino. Camioncino Balilla. Combinati, ribaltabili. Telefonare 75-575. 89096

21 CICLI MOTO SPORT L. 40 p. p.

AGENZIA Rialto, corso Brescia 44, vi motorizza con marche di fiducia Moto Guzzi, B.M.W., Sterzi 125, Triumph 500, Bellimotriche. Facilitazioni. 11906

ATTENZIONE Prima di procedere acquisto, visitate nostro salone esposizione motocicli, ciclomotori, mototurismi, tricicli elaiade Gagliardo, nuovi modelli Alpino 1952 cc. 125 a L. 189.000, Alpino 74 - 48 per mezzo e donna consegna pronta, prezzi privilegi, Ormea 78. Telefono 840-141. 18889

MOTOTECNICA Valor applica cambio pedale meccanico, cambio, motocicletta. Lavori perfetti, durata illimitata. Villarbasse 52. Telefono 81-126. 18560

MOTOTECNICA Valor, trasformo 98 A, Norton Alfonzi in potenti veloci in lusso, economici motocicletti, minimi consumi, spese limitate, Villarbasse 52, Tel. 81 126.

OCCASIONISSIME a rate: Vespa, Lambretta, Puch, Motoguzzi, via Giacomo Bove 8. 18460

VESPA, consegna immediata, vendita contanti e rate, assistenza completa, agevolissimi, concessori. Elle, via Fabro angolo Cernaia. Telefono 50-842. 9020

VESPA, unica Agenzia in Torino, nuova e usate, rate 4000 mensili: tutte le facilitazioni, consigli, riservatezza. Telefonate: Cicchini, via Sism. 32; Cicchini, corso Francia 21. 18799

Juventus e Torino si preparano senza partite di allenamento

Continua la preparazione delle due squadre torinesi in vista del loro 102° confronto ufficiale, in programma per domenica allo Stadio Comunale. Il Torino, allo scopo di evitare che nuovi, imprevedibili incidenti di gioco creino altri problemi per i tecnici preposti alla formazione della squadra, non disputerà neppure questa settimana la normale partita di allenamento del giovedì. Gli atleti disponibili intensificheranno la preparazione atletica agli ordini di Ussalio e Comucci, mentre il dottor Cappelli terrà le consuete lezioni teoriche. L'infermeria granata si è comunque quasi completamente svuotata, rimane soltanto indisponibile — e per almeno due mesi e mezzo — l'olandese Wilkes che ieri a Novara ha subito l'intervento chirurgico al menisco da parte del professor Ferraro.

Nay, Mazzani e Pratesi hanno invece ripreso gli allenamenti assieme ai compagni di squadra: il centromediano rimarrà comunque a riposo ancora domenica, non essendo prudente un suo affrettato impiego tra i titolari dopo una malattia che lo ha assai indebolito, mentre il ritorno in squadra di Mazzani e Pratesi — perfettamente ristabiliti — dipenderà dal giudizio di Cappelli e Ussalio.

I tecnici granata possono scegliere tra molte soluzioni: ridare a Mazzani il suo posto di ala destra in sostituzione di Giovetti e a Pratesi quello di mezzala destra e far ritornare Buhtz a interno sinistro in luogo di Giammarinaro, oppure limitarsi a sostituire Giovetti con Mazzani e con Pratesi (che all'ala destra ha già giocato diverse partite), conservando inviariati gli altri quattro ruoli dell'attacco. Immutato invece, data la perdurante assenza di Nay, il assetto difensivo, che domenica scorsa contro la Roma ha dato un'altra prova del suo valore.

* *

Anche la Juventus ha rinunciato — per gli stessi motivi che valgono per il Torino — a far disputare ai titolari la partita di allenamento di metà settimana. I bianconeri si preparano al derby con il Torino svolgendo prolungate sedute di atletica e palleggi agli ordini del dott. Sarosi. Non tutti i bianconeri sono tornati da Como in perfette condizioni fisiche: Mari, Piccinini e John Hansen lamentano infortuni di lieve entità, che il costringono per ora a prudenziale riposo; i tre giocatori saranno comunque in campo domenica.

Stamane ha ripreso la preparazione, dopo l'incidente che lo ha tenuto lontano dai campi di gioco per un mese, anche Karl Hansen, che seguirà un ritmo graduale di allenamento per essere in condizioni di rientrare in squadra fra dieci giorni nella trasferta sul campo del Novara.

Per l'incontro di domenica con il Torino, naturalmente il rientro di Boniperti che ha scontato la domenica di squalifica inflittagli dalla Lega, la formazione bianconera sarà la seguente: Viola; Bertuccelli, Corradi; Mari, Parola, Piccinini; Muccinelli, Boniperti, Vivolo, J. Hansen, Praest.

* *

★ Ad Alessandria il 12 novembre, nel salone del Dopolavoro ferroviario si svolgerà un grande incontro di pugilato: saranno di fronte l'esordiente professionista Sisalla, di Alessandria, e Negro. Il gruppo pugilistico Mocagatta, di Alessandria, organizzatore dell'incontro, cercherà anche una manifestazione a Trino Vercellese con l'incontro di rivincita

La prima sconfitta di Fusaro in America

Vercelli, mercoledì sera.

Notizia dall'America di Fusaro: stavolta brutte notizie. Il pugile vercellese è incappato nella sua prima sconfitta. E stupisce che lo si sia saputo solo ora, da una lettera, e che alcuna agenzia non ne abbia diramato la notizia nei giorni immediatamente successivi a questo suo combattimento che fu disputato il 28 del mese passato a Milwaukee di fronte al forte e ben quotato peso leggero di Detroit Ollo Gronik.

E' stata una sconfitta che il pugile vercellese si è, inserito qual modo, voluta. Nel suo combattimento con Novara (9 Louis, visto pur K. o. tecnico al sesto round, Fusaro ricevette da questi nel corso della prima ripresa una testata che gli aprì di netto il sopracciglio sinistro, procurandogli una brutta ferita in un posto per un pugile così delicato.

Sarebbe stato perciò necessario attendere alcune settimane prima di rimettersi a combattere; tanto più che durante un leggero assalto con un «partner» in palestra la ferita che si era lentamente rimarginando riprese a sanguinare.

Ma Fusaro volle egualmente accettare, contro il parere del suo stesso allenatore. Il match con Gromik, già precedentemente fissato. Il sopracciglio riprese subito a sanguinare, e l'avversario si ritrovò, senza molto merito, vincitore.

Ora Fusaro pensa solo a guarire. Ha capito che se non lascerà rimarginare completamente le ferite egli concederà ai suoi avversari futuri un grande vantaggio

Presentazione della «Fiat 1800»

La nuovissima automobile Fiat 1800 viene presentata oggi — per la prima volta — al pubblico italiano e alla stampa cittadina. Per i giornalisti la presentazione ha luogo allo Sporting Club alle ore 13.30.

Come ai recenti Saloni di Parigi e Londra, dove la 1900 è stata presentata al pubblico internazionale, l'accoglienza italiana al nuovo prodotto torinese è improntata alla soddisfazione e al compiacimento.

Calcio - pronostici

1-X ATALANTA (p. 8) - L. RID (p. 6): L'interno destro che milita nel Rasmussen ha segnato domenica quattro reti alla Triestina. La Lazio comunque è sempre un difficile avversario; fuori casa in tre trasferte ha già preso tre punti.

1-X-2 JUVENTUS (p. 11) - TORINO (p. 7): Quando si parla di derby ogni risultato è possibile; fattori psicologici ed ambientali annullano a volte la differenza di classe. Tra i bianconeri rientrerà Boniperti.

1 MILAN (p. 8) - PRO PATRIA (p. 7): Il Milan, pur senza Nyon infortunato, dovrebbe avere vita facile contro la Pro Patria, che fuori sede finora ha sempre perso.

1 NAPOLI (p. 7) - PALERMO (p. 5): Il Palermo, quest'anno non ha ancora vinto una partita.

1-X NOVARA (p. 6) - BOLOGNA (p. 5): Dopo le numerose assenze del Novara a Udine, la squadra piemontese dovrebbe ora presentarsi completamente rinnovata. Dovrebbero infatti rientrare Janda, Zaira e Alberico.

1 ROMA (p. 12) - UDINESE (p. 4): Nonostante la probabile mancanza di Brunesa, capisce domenica a Torino, la Roma, che riavrà Pandolfini, parte favorita contro l'Udinese.

1 SAMPDORIA (p. 3) - COMO (p. 4): La Sampdoria presenterà i suoi nuovi acquisti Gritti e Bernardi.

2-X SPAL (p. 8)-INTER (p. 12): Con la vittoria di domenica contro il Milan, l'Inter ha raggiunto la vetta della classifica. Nessun dubbio che la gara di Ferrara riserbi difficoltà anche per gli interisti; però la classe è alla fine superiore.

1 TRIESTINA (p. 4) - FIORENTINA (p. 8): Il fattore campo avrà peso notevole in questa gara.

X-2 CATANIA (p. 7) - GENOA (p. 13): Prima gara della doppia trasferta al sud che il calendario ha destinato per il Genoa. Campionato difficile quello di Catania, anche se la squadra siciliana sembra assai debole all'attacco (4 goals in sette partite).

1-X SIRACUSA (p. 9) - MESSINA (p. 6): Potrebbe essere il fattore campo a determinare il risultato.

X-1 VERONA (p. 5) - VICENZA (p. 8): «Derby» del Veneto. Il Vicenza nell'ultima trasferta andò a Padova e vinse. Il Verona ha perso un solo punto sul suo campo.

1-X SANREMESE (p. 4) - VENEZIA (p. 11): Domenica scorsa il Venezia andò a Piacenza e vinse con un secco 3 a 1. A Sanremo troverà una squadra assai più forte.

1 LEONANO (p. 8) - CAGLIARI (p. 52).

1 NAPOLI (p. 8) - LIVORNO (p. 6).

La Juventus e Torino si preparano senza partite di allenamento

Continua la preparazione delle due squadre torinesi in vista del loro 102° confronto ufficiale, in programma per domenica allo Stadio Comunale. Il Torino, allo scopo di evitare che nuovi, imprevedibili incidenti di gioco creino altri problemi per i tecnici preposti alla formazione della squadra, non disputerà neppure questa settimana la normale partita di allenamento del giovedì. Gli atleti disponibili intensificheranno la preparazione atletica agli ordini di Ussalio e Comucci, mentre il dottor Cappelli terrà le consuete lezioni teoriche. L'infermeria granata si è comunque quasi completamente svuotata, rimane soltanto indisponibile — e per almeno due mesi e mezzo — l'olandese Wilkes che ieri a Novara ha subito l'intervento chirurgico al menisco da parte del professor Ferraro.

Nay, Mazzani e Pratesi hanno invece ripreso gli allenamenti assieme ai compagni di squadra: il centromediano rimarrà comunque a riposo ancora domenica, non essendo prudente un suo affrettato impiego tra i titolari dopo una malattia che lo ha assai indebolito, mentre il ritorno in squadra di Mazzani e Pratesi — perfettamente ristabiliti — dipenderà dal giudizio di Cappelli e Ussalio.

I tecnici granata possono scegliere tra molte soluzioni: ridare a Mazzani il suo posto di ala destra in sostituzione di Giovetti e a Pratesi quello di mezzala destra e far ritornare Buhtz a interno sinistro in luogo di Giammarinaro, oppure limitarsi a sostituire Giovetti con Mazzani e con Pratesi (che all'ala destra ha già giocato diverse partite), conservando inviariati gli altri quattro ruoli dell'attacco. Immutato invece, data la perdurante assenza di Nay, il assetto difensivo, che domenica scorsa contro la Roma ha dato un'altra prova del suo valore.

* *

Anche la Juventus ha rinunciato — per gli stessi motivi che valgono per il Torino — a far disputare ai titolari la partita di allenamento di metà settimana. I bianconeri si preparano al derby con il Torino svolgendo prolungate sedute di atletica e palleggi agli ordini del dott. Sarosi. Non tutti i bianconeri sono tornati da Como in perfette condizioni fisiche: Mari, Piccinini e John Hansen lamentano infortuni di lieve entità, che il costringono per ora a prudenziale riposo; i tre giocatori saranno comunque in campo domenica.

Stamane ha ripreso la preparazione, dopo l'incidente che lo ha tenuto lontano dai campi di gioco per un mese, anche Karl Hansen, che seguirà un ritmo graduale di allenamento per essere in condizioni di rientrare in squadra fra dieci giorni nella trasferta sul campo del Novara.

Per l'incontro di domenica con il Torino, naturalmente il rientro di Boniperti che ha scontato la domenica di squalifica inflittagli dalla Lega, la formazione bianconera sarà la seguente: Viola; Bertuccelli, Corradi; Mari, Parola, Piccinini; Muccinelli, Boniperti, Vivolo, J. Hansen, Praest.

* Ad Alessandria il 12 novembre, nel salone del Dopolavoro ferroviario si svolgerà un grande incontro di pugilato: saranno di fronte l'esordiente professionista Sisalla, di Alessandria, e Negro. Il gruppo pugilistico Mocagatta, di Alessandria, organizzatore dell'incontro, cercherà anche una manifestazione a Trino Vercellese con l'incontro di rivincita

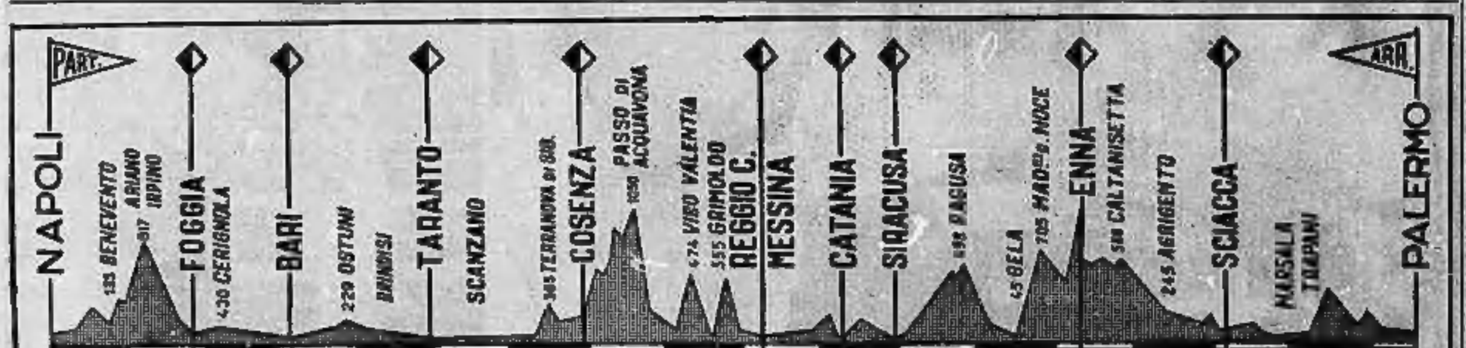

NUOVA

STAMPA SERA

TORINO - A. VI - N. 262
Via Roma - Gall. de *La Stampa*
Telefoni: dal 40-040 al 40-049

MERCOLEDI' GIOVEDI'
5-6 Novembre 1952
L. 25 (sped. in abb. postale)

Il generale alla Casa Bianca

EISENHOWER

La pesca è uno degli svaghi preferiti da Dwight Eisenhower. Eccolo posare sorridente dinanzi al fotografo: ha fatto buona preda.

Mary Geneva, moglie di Eisenhower, fotografata a Marnes-la-Coquette, nella residenza privata del generale quando era comandante supremo dell'esercito atlantico. « Mamie » porta una corta frangetta

Eisenhower a due anni (in basso) col fratello Arthur.

Dwight (il primo a sinistra) all'età di 10 anni insieme ai genitori e ai cinque fratelli. Tra i genitori, coi capelli lunghi da bambina, è Milton, l'ultimo nato.

Il generale Dwight Eisenhower nacque il 15 ottobre 1890 in una poverissima baracca di legno, a Dennison nel Texas. Gli Eisenhower provengono dalla Renania tedesca, più precisamente dal Palatinato. Durante la guerra dei trent'anni, nel secolo XVIII, gli antenati di « Ike » si rifugiarono in Svizzera per sottrarsi alle persecuzioni religiose che infierivano contro i protestanti. Terminata la bufera, si spostarono in Olanda e di lì tre fratelli Eisenhauer — alcuni di essi così — salparono nel 1732 per gli Stati Uniti stabilendosi in Pennsylvania. Nel 1834 si trasferirono nel Kansas. Dwight Eisenhower, che conta oggi 62 anni, è sposato con un figlio. Un altro figlio cadde in guerra. Presidente della Columbia University di New York dal 1948, la vita di « Ike » si è svolta in questi ultimi anni con molta semplicità.

Eisenhower nel 1911

Cadetto di West Point

Istruttore a Sant'Antonio nel Texas. Con lui la sua fidanzata.

Tenente, nel 1915, con la fidanzata Mamie di 18 anni

Eisenhower arriva alla Columbia University

Il generale

A 62 anni, Eisenhower è ancora agilissimo.

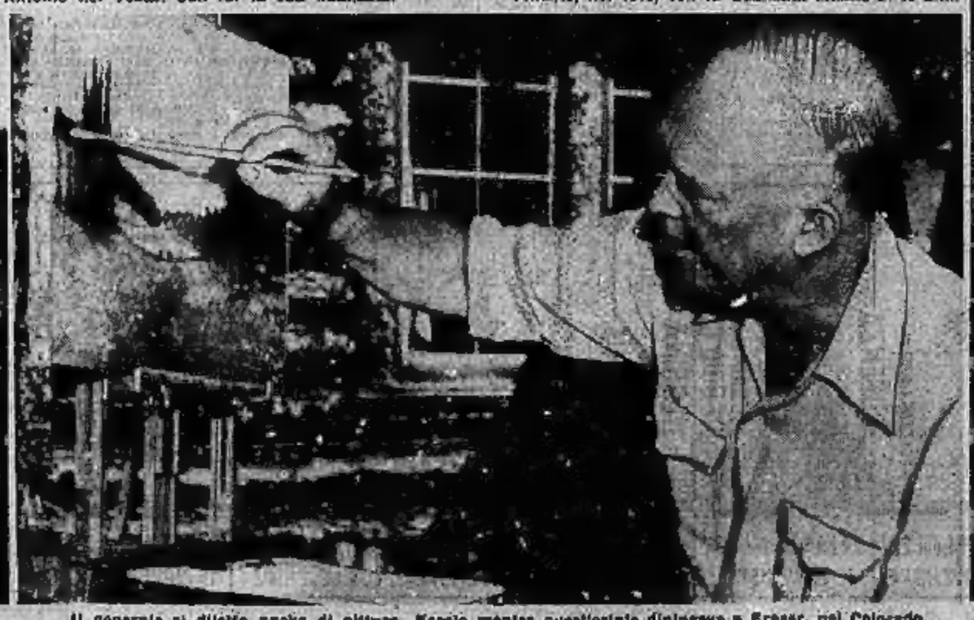

Il generale si dilette anche di pittura. Ecco lo mentre quest'estate dipingeva a Fraser, nel Colorado.